

ESTADÍSTICA DE FAMILIAS NUMEROSAS

2012

Estatística de familias numerosas

Operación estatística n.º 21-201

Ano 2012

Edita: Consellería de Traballo e Benestar
Secretaría Xeral Técnica, Sección de Publicacións e Estatísticas

Elabora: Dirección Xeral de Familia e Inclusión, Subdirección Xeral de Familia
e Menores, Servizo de Familia e Conciliación
Operación estatística n.º 21-201

ISSN: 1139-4420

Índice

| | |
|--|-----------|
| Presentación..... | 5 |
| Metodoloxía | 7 |
| Normativa aplicable | 9 |
| Requisitos, categorías, beneficiarios e beneficios | 11 |
| Datos estatísticos..... | 16 |
| • Títulos de familia numerosa expedidos por categorías e provincias | 16 |
| • Títulos de familia numerosa expedidos segundo a tipoloxía dos fillos | 17 |
| • Títulos de familia numerosa segundo o sector económico do titular | 21 |
| • Títulos de familia numerosa expedidos segundo a idade dos fillos..... | 22 |
| • Títulos de familia numerosa expedidos segundo a idade dos cónxuxes..... | 25 |
| • Títulos de familia numerosa expedidos segundo a situación laboral do titular..... | 26 |
| • Títulos de familia numerosa expedidos segundo o estado civil do titular | 27 |
| • Títulos de familia numerosa en vigor en 31 de decembro de 2012 | 28 |

Presentación

O Programa estatístico anual da Comunidade Autónoma de Galicia para o ano 2013, aprobado polo Decreto 20/2013, do 24 de xaneiro (DOG nº. 28, do 08.02.2013), establece, como unha das operacións estatísticas da Consellería de Traballo e Benestar, a **estatística de familias numerosas** que agora lles presentamos.

Nesta publicación recóllense as características básicas das familias numerosas galegas baseándonos na información que achegan os interesados na solicitude de recoñecemento ou renovación do título que acredita a condición de familia numerosa. Os datos que aquí se presentan corresponden aos expedientes tramitados entre o 1 de xaneiro de 2012 e o 31 de decembro de 2012, tendo como base a nova normativa.

Consellería de Traballo e Benestar

Metodoloxía

Os datos recollidos nesta estatística extráctanse da información facilitada polos propios interesados mediante as solicitudes de outorgamento ou renovación dos títulos de familia numerosa.

Estas solicitudes pódense presentar nas xefaturas territoriais da Consellería de Traballo e Benestar, na Dirección Xeral de Familia e Inclusión, nos concellos ou en calquera outra oficina pública.

Así mesmo, na epígrafe de idades dos cónxuxes, o total é superior ao número de títulos xa que se contabilizan os dous cónxuxes e nunha mesma parella cada membro pode estar nun grupo de idade distinto.

Co fin de manter o segredo estatístico e evitar a identificación individual das familias, non se fará distinción por categorías nas estatísticas que se indican a continuación:

- Títulos de familia numerosa expedidos segundo a idade dos cónxuxes.
- Títulos de familia numerosa expedidos segundo a situación laboral do titular.
- Títulos de familia numerosa expedidos segundo o estado civil do titular.

Nesta publicación reflíctense os datos elaborados a partir das solicitudes dos títulos (novos ou renovados) de familia numerosa expedidos dende o 1 de xaneiro de 2012 ata o 31 de decembro de 2012.

Esta estatística complétase cos totais de títulos de familias numerosas en vigor en 31 de decembro de 2012. Como títulos en vigor compútanse todos os existentes e que están activados, é dicir, que están renovados, deixando en suspenso os que, por distintas causas, os titulares deixaron que caducasen pero que seguen tendo a condición de familias numerosas.

Normativa aplicable

(Por orde cronolóxica)

Lei 25/1971, do 19 de xuño, de protección á familia numerosa.

Unicamente en vigor os artigos que recollen os beneficios aplicables a quen acredite a condición de familia numerosa, á espera do desenvolvemento regulamentario da nova lei.

(BOE n.º 150, do 24.06.1971).

Decreto 3140/1971, do 23 de decembro, regulamento da Lei de protección á familia numerosa.

Unicamente en vigor os artigos que recollen os beneficios aplicables a quen acredite a condición de familia numerosa, á espera do desenvolvemento regulamentario da nova lei.

(BOE n.º 310, do 28.12.1971).

Resolución do 31 de maio de 1984, da Dirección Xeral de Rexistros e Notariado, pola que se regula a expedición do duplicado do libro de familia en supostos de divorcio e separación.

(BOE do 15.09.1984).

Lei 21/1986, do 23 de decembro, de orzamentos do Estado para 1987, que na súa disposición adicional décimo terceira modifica o artigo 2 da Lei 25/1971.

Real decreto 356/1991, do 15 de marzo, polo que se derroga o artigo 21 do Decreto 3140/1971, en canto á súa aplicación ao sistema da Seguridade Social.

Lei 42/1994, do 30 de decembro, de medidas fiscais, administrativas e de orde social. Disposición adicional cuarta.

Real decreto 1801/1995, do 3 de novembro, polo que se desenvolve a disposición adicional cuarta da Lei 42/1994, do 30 de novembro, de medidas fiscais, administrativas e de orde social.

(BOE n.º 264, do 4.11.1995).

Lei 8/1998, do 14 de abril, de ampliación do concepto de familia numerosa.

(BOE n.º 90, do 15.04.1998).

Real decreto 6/1999, do 8 de xaneiro, polo que, en cumprimento da Lei 8/1998, do 14

de abril, se modifica o Real decreto 1801/1995, do 3 de novembro, de ampliación do concepto de familia numerosa.
(BOE n.º 30, do 4.02.1999).

Lei 47/1999, do 16 de decembro, pola que se modifica o artigo 5 da Lei 25/1971.

Decreto 42/2000, do 7 de xaneiro, polo que se refunde a normativa reguladora vixente en materia de familia, infancia e adolescencia.
(DOG n.º 45, do 6 de marzo de 2000).

Lei 3/2002, do 29 de abril, de medidas de réxime fiscal e administrativas.

Lei 40/2003, do 18 de novembro, de protección das familias numerosas.
(BOE n.º 277, do 19.11. 2003. Suplemento en lingua galega n.º 14, do 24.11.2003).
Modificada pola Lei 62/2003, do 30 de decembro, de medidas fiscais, administrativas e da orde social.
(BOE n.º 313, do 31.12.2003).

Lei 52/2003, do 10 de decembro, de disposicións específicas en materia de seguridade social.
(BOE n.º 296, do 11.12.2003).

Real decreto 1621/2005, do 30 de decembro, polo que se aproba o Regulamento da Lei 40/2003, do 18 de novembro, de protección ás familias numerosas.
(BOE n.º 15, do 18.01.2006).

Lei 40/2007, do 4 de decembro, de medidas en materia de seguridade social.
(BOE nº. 291, do 5.12.2007).

Real decreto 2066/2008, do 12 de decembro, polo que se regula o Plan de Vivenda e Rehabilitación 2009-2012.

Lei 2/2008, do 23 de decembro, de orzamentos xerais do Estado para o ano 2009.
(BOE nº 309, do 24.12.2008)

Decreto 402/2009, do 22 de outubro, polo que se establecen as axudas públicas en materia de vivenda a cargo da Comunidade Autónoma de Galicia e se regula a xestión das previstas no Real decreto 2006/2008, do 12 de decembro, para o período 2009-2012 (DOG nº 217 do 05.11.2009).

Lei 3/2011, do 30 de xuño, de apoio á familia e a convivencia en Galicia (DOG nº134 do 13.7.2011)

Requisitos, categorías, beneficiarios e beneficios

Requisitos

Para o recoñecemento da condición de familia, a unidade familiar deberá estar formada por un ou dous ascendentes e necesítase:

1. Ter 3 ou máis fillos, sexan ou non comúns.
Poderán ser só dous fillos nos seguintes casos:
 - que un deles teña recoñecido un grao de discapacidade igual o superior ao 33% ou a condición de incapacitado para o traballo.
 - que os dous proxenitores teñan a condición de recoñecemento dun grao de discapacidade igual ou superior ao 33% ou estean incapacitados para o traballo ou, polo menos, un deles teña un grao de discapacidade igual ou superior ao 65%.
2. Tamén terán a condición de familia numerosa as formadas por:
 - Tres ou máis irmáns orfos de pai e nai ou dous, se un deles é discapacitado, maiores de 18 anos que convivan e teñan unha dependencia económica entre eles.
 - Dous ou máis irmáns orfos de pai e nai sometidos a tutela, acollemento ou garda que convivan co titor, acolledor ou gardador pero non ás súas expensas.
3. Os fillos deberán cumprir as seguintes condicións:
 - Ser solteiros.
 - Convivir co pai/nai.
 - Dependere economicamente do pai/nai. Considerarase que existe dependencia económica cando os seus ingresos non superen o indicador público de renda de efectos múltiples (IPREM) en cómputo anual.
 - Ser menor de 21 anos, excepto se é discapacitado. A idade poderá ampliarse ata os 25 anos se cursan estudos axeitados á súa idade e titulación ou encamiñados á obtención dun posto de traballo.
4. Todos os membros da unidade familiar deberán ser españois ou nacionais dun Estado membro da Unión Europea ou dos restantes estados parte no Acordo sobre Espazo Económico Europeo e ter a súa residencia en territorio español ou exercer unha actividade por conta propia ou allea en España, aínda que resida nalgún dos países aludidos anteriormente.

No caso dos naturais doutros estados, observarase o establecido na Lei orgánica 4/2000, do 11 de xaneiro, sobre dereitos e liberdades dos estranxeiros en España e a súa integración social, modificada pola Lei orgánica 8/2000, do 22 de decembro, a Lei orgánica 11/2003, do 29 de setembro, e a Lei orgánica 14/2003, do 20 de novembro.

Categorías

As familias numerosas clasifícanse en razón do número de fillos:

Categoría especial: as de cinco ou máis fillos.

As de catro, nos seguintes supostos:

Se polo menos tres dos fillos proceden de parto, adopción ou acollemento permanente ou preadoptivo múltiples.

Se os seus ingresos anuais, divididos polo número de membros que as compoñen, non superan en cómputo anual o 75 % do IPREM, incluídas as pagas extraordinarias.

Categoría xeral: o resto das unidades familiares.

No caso de que existan fillos discapacitados computarase cada un como dous para determinar a categoría na que se clasifica a unidade familiar da que se forma parte.

Beneficiarios

Considérase beneficiario do título de familia numerosa:

O pai, a nai ou ambos conxuntamente cando exista vínculo conxugal e, de ser o caso, o cónxuxe dun deles. Tamén a persoa ou persoas que, faltando os anteriores, tivesen ao seu cargo a tutela ou acollemento familiar permanente ou preadoptivo dos fillos, sempre que estes convivan con ela ou elas e ás súas expensas.

Todos os fillos que cumpran os requisitos anteriormente mencionados, tendo a mesma consideración que os fillos as persoas sometidas a tutela ou acollemento familiar permanente ou preadoptivo legalmente constituído.

Beneficios

1. Carné familiar

A través do carné familiar os membros da familia numerosa poderán obter descontos nos produtos que ofrezan os establecementos comerciais que se adhiran a este programa posto en marcha pola Consellería de Traballo e Benestar.

Este carné pódese tramitar nos departamentos territoriais da Consellería de Traballo e Benestar e na Dirección Xeral de Familia e Inclusión. Informan no tel.: 981 957 027 e na páxina web: www.xunta.es

2. Fiscais

Deducións do IRPF para o ano 2010:

- 250 € para as de categoría xeral
- 400 € para as de categoría especial

Cando algún dos membros ten máis dun 65% de discapacidade

- 500 € para as de categoría xeral
- 800 € para as de categoría especial

3. Vivenda

Subvencións a aquelas familias que obtivesen préstamo cualificado para a adquisición ou promoción da primeira vivenda, se os ingresos familiares corrixidos non exceden o IPREM, nas contías que a continuación se indican:

Subvencións estatais

1. Se os ingresos familiares anuais non exceden 2,5 veces o valor do IPREM:

| | |
|------------------|----------|
| 3 fillos | 10.000 € |
| 4 fillos | 10.600 € |
| 5 ou máis fillos | 11.200 € |

2. Se os ingresos familiares están entre 2,5 e 3,5 veces o IPREM:

| | |
|------------------|---------|
| 3 fillos | 7.000 € |
| 4 fillos | 7.600 € |
| 5 ou máis fillos | 8.200 € |

Subvencións autonómicas

Os ingresos familiares non poden superar 3,5 veces o IPREM en cómputo anual:

| | |
|------------------|---------|
| 1 ou 2 fillos | 1.000 € |
| 3 ou 4 fillos | 2.000 € |
| 5 ou máis fillos | 4.000 € |

As vivendas non poden exceder os 120 m²

A porcentaxe de subsidiación da cota mensual (xuros máis amortizacións) do préstamo cualificado que lle corresponda a cada adquirente ou promotor da primeira vivenda, incrementárase adicionalmente en 5 puntos porcentuais durante os primeiros cinco anos do período de amortización do préstamo cualificado.

4. Transporte

Redución nas tarifas de ferrocarril e nas empresas concesionarias de liñas de transporte interurbano de viaxeiros (necesítanse uns bonos que poden recoller na secretaría dos departamentos territoriais), dun 20% para as familias de categoría xeral e 50% para as de categoría especial. Nas liñas aéreas, as reducións aplícanse a todos os membros da familia nos servizos en liñas regulares nacionais, nun 5% para as familias de categoría xeral e 10% para as de categoría especial.

5. Educación

Exención total para as familias numerosas de categoría especial, e para as de categoría xeral redución do 50% nas taxas de matrícula e expedición de títulos.

Preferencia para o ingreso en colexios maiores e menores subvencionados, centros de educación especial e centros docentes.

Aumento da prestación económica por infortunio familiar, cuberto polo seguro escolar: 20% para as familias de categoría xeral e 50% para as de categoría especial.

6. Centros de atención á primeira infancia

Nos centros de atención á primeira infancia dependentes da Consellería de Traballo e Benestar, preferencia para o ingreso e redución dun 20% das tarifas cando acudan varios irmáns; aplicarase, ademais, un desconto do 20% a cada neno pertencente a unha familia numerosa.

Preferencia para a obtención de axudas económicas para a atención de nenos e nenas de 0 a 3 anos en centros de primeira infancia non sostidos con fondos públicos, mediante o programa do cheque infantil.

7. Xuventude

Establécese un 50% sobre os prezos relativos ás actividades promovidas pola Dirección Xeral de Xuventude e Voluntariado no programa Campaña de Verán.

8. Familia

Redución do 30% sobre os prezos das estadias nas residencias de tempo libre da Consellería de Traballo e Benestar.

9. Auga

Dedución do 50% na cota tributaria do canon do saneamento para usos domésticos.

10. Vehículos

Redución do 50% do importe da base imponible do imposto de matriculación dos vehículos automóbiles cunha capacidade homologada non inferior a cinco prazas e non superior a nove, incluída a do condutor.

11. Ocio

Redución dun 50% no prezo da entrada aos museos de titularidade estatal.

Viaxes turismo e quendas de termalismo para persoas con discapacidade, 20% para categoría xeral e 50% para categoría especial.

12. Seguridade Social

Bonificación dun 45% nas cotas da Seguridade Social da empregada do fogar.

Datos estadísticos

Títulos de familia numerosa expedidos por categorías e provincias

Títulos por categorías

| | |
|--------------------|--------------|
| Categoría xeral | 7.026 |
| Categoría especial | 829 |
| TOTAL | 7.855 |

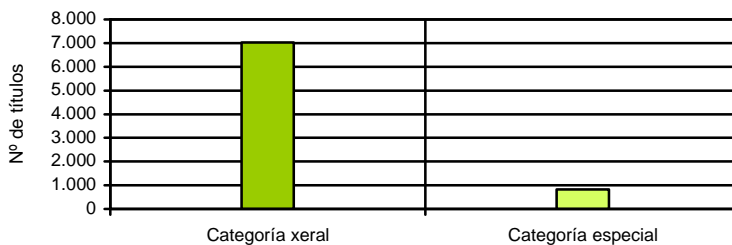

Títulos por provincias

| Categoría | A Coruña | Lugo | Ourense | Pontevedra | Totais |
|---------------|--------------|------------|------------|--------------|--------------|
| Xeral | 3.088 | 627 | 566 | 2.745 | 7.026 |
| Especial | 391 | 32 | 57 | 349 | 829 |
| TOTALS | 3.479 | 659 | 623 | 3.094 | 7.855 |

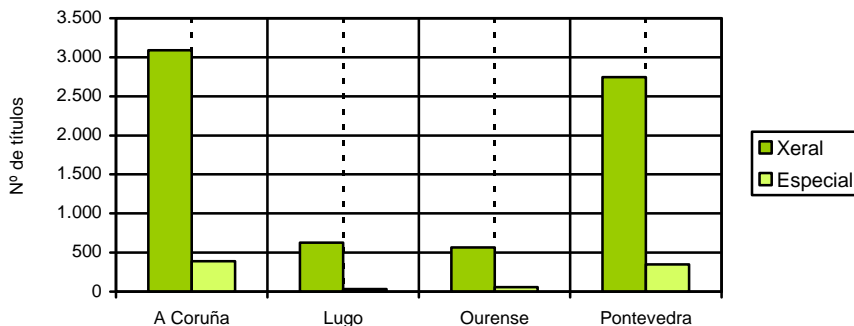

Títulos de familia numerosa segundo a tipoloxía dos fillos

| PROVINCIA DA CORUÑA | | | |
|-------------------------|-----------------------------------|---------------------------|----------------|
| Títulos novos | | | |
| Categoría | N.º de fillos segundo a tipoloxía | | N.º de títulos |
| | Persoas con discapacidade | Persoas sen discapacidade | |
| Categoría xeral | 0 | 1 | 3 |
| | 0 | 2 | 77 |
| | 0 | 3 | 542 |
| | 0 | 4 | 20 |
| | 1 | 0 | 4 |
| | 1 | 1 | 117 |
| | 1 | 2 | 5 |
| Categoría especial | 2 | 0 | 3 |
| | 0 | 4 | 12 |
| | 0 | 5 | 4 |
| | 0 | 6 | 2 |
| | 1 | 2 | 1 |
| | 1 | 3 | 2 |
| 2 | 0 | 4 | |
| Total títulos novos | | | 796 |
| Títulos renovados | | | |
| Categoría | N.º de fillos segundo a tipoloxía | | N.º de títulos |
| | Persoas con discapacidade | Persoas sen discapacidade | |
| Categoría xeral | 0 | 1 | 203 |
| | 0 | 2 | 1532 |
| | 0 | 3 | 137 |
| | 0 | 4 | 13 |
| | 1 | 0 | 364 |
| | 1 | 1 | 36 |
| | 1 | 2 | 30 |
| | 2 | 0 | 2 |
| Categoría especial | 0 | 2 | 2 |
| | 0 | 3 | 2 |
| | 0 | 4 | 163 |
| | 0 | 5 | 72 |
| | 0 | 6 | 18 |
| | 0 | 7 | 10 |
| | 0 | 8 | 3 |
| | 0 | 9 | 2 |
| | 1 | 0 | 1 |
| | 1 | 1 | 42 |
| | 1 | 2 | 19 |
| | 1 | 3 | 1 |
| | 1 | 4 | 11 |
| | 1 | 5 | 7 |
| | 2 | 0 | 4 |
| | 2 | 1 | 1 |
| | 2 | 2 | 3 |
| 3 | 0 | 1 | |
| 3 | 1 | 2 | |
| 4 | 0 | 1 | |
| Total títulos renovados | | | 2.683 |

Total provincia da Coruña

3.479

PROVINCIA DE LUGO

| Títulos novos | | | |
|-------------------------|-----------------------------------|---------------------------|----------------|
| Categoría | N.º de fillos segundo a tipoloxía | | N.º de títulos |
| | Persoas con discapacidade | Persoas sen discapacidade | |
| | 0 | 2 | 12 |
| | 0 | 3 | 120 |
| Categoría xeral | 0 | 4 | 9 |
| | 1 | 1 | 16 |
| | 1 | 2 | 3 |
| | 2 | 0 | 1 |
| Total títulos novos | | | 161 |
| Títulos renovados | | | |
| Categoría | N.º de fillos segundo a tipoloxía | | N.º de títulos |
| | Persoas con discapacidade | Persoas sen discapacidade | |
| | 0 | 2 | 33 |
| | 0 | 3 | 309 |
| Categoría xeral | 0 | 4 | 44 |
| | 1 | 1 | 60 |
| | 1 | 2 | 13 |
| | 2 | 0 | 7 |
| | | 0 | 4 |
| Categoría especial | 0 | 5 | 5 |
| | 0 | 6 | 5 |
| | 0 | 7 | 2 |
| | 1 | 2 | 3 |
| | 1 | 3 | 7 |
| | 1 | 4 | 1 |
| | 2 | 1 | 3 |
| | 3 | 0 | 1 |
| | Total títulos renovados | | |
| Total provincia de Lugo | | | 659 |

PROVINCIA DE OURENSE

| Títulos novos | | | |
|-----------------|-----------------------------------|---------------------------|----------------|
| Categoría | N.º de fillos segundo a tipoloxía | | N.º de títulos |
| | Persoas con discapacidade | Persoas sen discapacidade | |
| | 0 | 2 | 17 |
| | 0 | 3 | 113 |
| Categoría xeral | 0 | 4 | 7 |
| | 0 | 6 | 2 |
| | 1 | 1 | 41 |

| | | | |
|-----------------------------------|-----------------------------------|---------------------------|----------------|
| | 1 | 2 | 2 |
| Categoría especial | 0 | 4 | 2 |
| | 0 | 5 | 1 |
| | 1 | 2 | 1 |
| | Total títulos novos | | 186 |
| Títulos renovados | | | |
| Categoría | N.º de fillos segundo a tipoloxía | | N.º de títulos |
| | Persoas con discapacidade | Persoas sen discapacidade | |
| Categoría xeral | 0 | 2 | 24 |
| | 0 | 3 | 243 |
| | 0 | 4 | 10 |
| | 0 | 6 | 2 |
| | 1 | 0 | 1 |
| | 1 | 1 | 91 |
| | 1 | 2 | 12 |
| | 2 | 0 | 1 |
| Categoría especial | 0 | 2 | 1 |
| | 0 | 3 | 2 |
| | 0 | 4 | 16 |
| | 0 | 5 | 10 |
| | 0 | 6 | 1 |
| | 0 | 7 | 1 |
| | 1 | 2 | 5 |
| | 1 | 3 | 5 |
| | 1 | 4 | 1 |
| | 2 | 0 | 7 |
| | 2 | 1 | 3 |
| 3 | 0 | 1 | |
| Total títulos renovados | | 437 | |
| Total provincia de Ourense | | 623 | |

PROVINCIA DE PONTEVEDRA

| Títulos novos | | | |
|--------------------------------------|-----------------------------------|---------------------------|----------------|
| Categoría | N.º de fillos segundo a tipoloxía | | N.º de títulos |
| | Persoas con discapacidade | Persoas sen discapacidade | |
| Categoría xeral | 0 | 2 | 70 |
| | 0 | 3 | 478 |
| | 0 | 4 | 16 |
| | 1 | 1 | 149 |
| | 0 | 4 | 12 |
| | 0 | 5 | 7 |
| | 0 | 7 | 1 |
| | 0 | 8 | 1 |
| | 1 | 2 | 2 |
| | 1 | 3 | 1 |
| 2 | 0 | 4 | |
| Total títulos novos | | | 742 |
| Títulos renovados | | | |
| Categoría | N.º de fillos segundo a tipoloxía | | N.º de títulos |
| | Persoas con discapacidade | Persoas sen discapacidade | |
| Categoría xeral | 0 | 2 | 143 |
| | 0 | 3 | 1.352 |
| | 0 | 4 | 112 |
| | 1 | 0 | 8 |
| | 1 | 1 | 368 |
| | 1 | 2 | 37 |
| | 2 | 0 | 11 |
| Categoría especial | 0 | 1 | 1 |
| | 0 | 3 | 3 |
| | 0 | 4 | 133 |
| | 0 | 5 | 54 |
| | 0 | 6 | 12 |
| | 0 | 7 | 2 |
| | 0 | 8 | 2 |
| | 0 | 9 | 1 |
| | 0 | 11 | 1 |
| | 1 | 0 | 3 |
| | 1 | 2 | 48 |
| | 1 | 3 | 15 |
| | 1 | 4 | 1 |
| | 2 | 0 | 18 |
| | 2 | 1 | 19 |
| 2 | 2 | 3 | |
| 3 | 0 | 2 | |
| 3 | 1 | 3 | |
| Total títulos renovados | | | 2.352 |
| Total provincia de Pontevedra | | | 3.094 |

Títulos de familia numerosa segundo o sector económico do titular

| Títulos segundo o sector económico do titular | | | | | |
|---|--------------|------------|------------|--------------|--------------|
| Sector económico | A Coruña | Lugo | Ourense | Pontevedra | Total |
| Agricultura e pesca | 161 | 50 | 28 | 164 | 403 |
| Industria | 207 | 57 | 32 | 137 | 433 |
| Construción | 164 | 35 | 42 | 103 | 344 |
| Servizos | 2.211 | 277 | 352 | 1.309 | 4.149 |
| Non constan | 253 | 150 | 23 | 792 | 1.208 |
| Non activ. Lab. | 483 | 90 | 146 | 589 | 1.308 |
| TOTAIS | 3.479 | 659 | 623 | 3.094 | 7.855 |

Títulos segundo o sector económico do titular

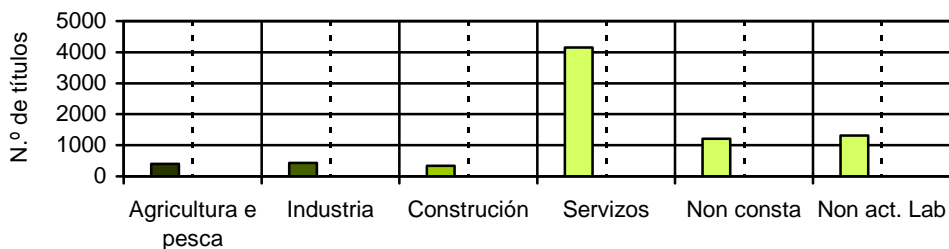

Títulos de familia numerosa expedidos segundo a idade dos fillos

| Títulos con tres ou máis fillos menores de 10 anos | | | | | |
|--|----------|------|---------|------------|-------|
| Categoría | A Coruña | Lugo | Ourense | Pontevedra | Total |
| Xeral | 582 | 106 | 91 | 483 | 1264 |
| Especial | 100 | 9 | 13 | 64 | 184 |
| TOTAIS | 682 | 115 | 104 | 547 | 1.149 |

| Provincia da Coruña | | | | | |
|---------------------|----------------|----------|----------|----------|-------|
| Categoría | N.º de títulos | | | | Total |
| | 3 fillos | 4 fillos | 5 fillos | 6 fillos | |
| Xeral | 562 | 20 | | | 582 |
| Especial | 57 | 38 | 4 | 1 | 100 |
| TOTAL | 619 | 58 | 4 | 1 | 682 |

| Provincia de Lugo | | | | | |
|-------------------|----------------|----------|----------|----------|-------|
| Categoría | N.º de títulos | | | | Total |
| | 3 fillos | 4 fillos | 5 fillos | 6 fillos | |
| Xeral | 99 | 7 | | | 106 |
| Especial | 6 | 1 | 2 | | 22 |
| TOTAL | 105 | 8 | 2 | -- | 115 |

| Provincia de Ourense | | | | | |
|----------------------|----------------|----------|----------|------------------|-------|
| Categoría | N.º de títulos | | | | Total |
| | 3 fillos | 4 fillos | 5 fillos | 6 fillos ou máis | |
| Xeral | 91 | 0 | -- | 0 | 91 |
| Especial | 5 | 6 | | 2 | 13 |
| TOTAL | 96 | 6 | | 2 | 104 |

| Provincia de Pontevedra | | | | | |
|-------------------------|----------------|----------|----------|------------------|-------|
| Categoría | N.º de títulos | | | | Total |
| | 3 fillos | 4 fillos | 5 fillos | 6 fillos ou máis | |
| Xeral | 470 | 13 | | | 483 |
| Especial | 36 | 21 | 6 | 1 | 64 |
| TOTAL | 506 | 34 | 6 | 1 | 547 |

Familias numerosas con tres ou máis fillos menores de 10 anos

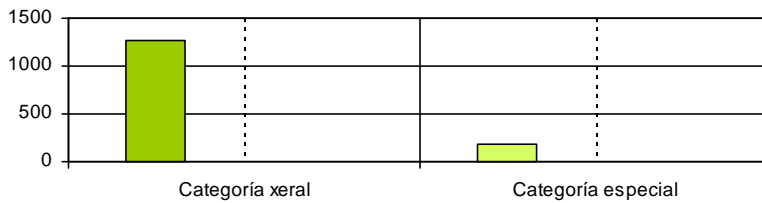

| Títulos con tres ou máis fillos entre 10 e 25 anos | | | | | |
|--|----------|------|---------|------------|-------|
| Categoría | A Coruña | Lugo | Ourense | Pontevedra | Total |
| Xeral | 885 | 209 | 176 | 829 | 2.099 |
| Especial | 203 | 18 | 27 | 162 | 410 |
| TOTAIS | 1.088 | 227 | 203 | 991 | 2.509 |

| Provincia da Coruña | | | | | | | |
|---------------------|----------------|----------|----------|----------|----------|----------|-------|
| Categoría | N.º de títulos | | | | | | Total |
| | 3 fillos | 4 fillos | 5 fillos | 6 fillos | 7 fillos | 8 fillos | |
| Xeral | 834 | 51 | | | | | 885 |
| Especial | 99 | 57 | 31 | 10 | 6 | 0 | 203 |
| TOTAIS | 933 | 108 | 31 | 10 | 6 | 0 | 1.088 |

| Provincia de Lugo | | | | | | | | |
|-------------------|----------------|----------|----------|----------|----------|----------|----------|-------|
| Categoría | N.º de títulos | | | | | | | Total |
| | 3 fillos | 4 fillos | 5 fillos | 6 fillos | 7 fillos | 8 fillos | 9 fillos | |
| Xeral | 195 | 14 | -- | -- | -- | -- | -- | 209 |
| Especial | 6 | 8 | 1 | 2 | 1 | - | - | 18 |
| 201 | 201 | 22 | 1 | 2 | 1 | -- | -- | 227 |

| Provincia de Ourense | | | | | | | |
|----------------------|----------------|----------|----------|----------|----------|----------|-------|
| Categoría | N.º de títulos | | | | | | Total |
| | 3 fillos | 4 fillos | 5 fillos | 6 fillos | 7 fillos | 8 fillos | |
| Xeral | 169 | 7 | -- | -- | -- | -- | 176 |
| Especial | 12 | 12 | 2 | 1 | -- | -- | 27 |
| TOTAIS | 181 | 19 | 2 | 1 | -- | -- | 203 |

| Provincia de Pontevedra | | | | | | | |
|-------------------------|----------------|----------|----------|----------|----------|----------|-------|
| Categoría | N.º de títulos | | | | | | Total |
| | 3 fillos | 4 fillos | 5 fillos | 6 fillos | 7 fillos | 8 fillos | |
| Xeral | 779 | 50 | -- | -- | -- | -- | 829 |
| Especial | 73 | 58 | 23 | 5 | 2 | 1 | 162 |
| TOTAIS | 852 | 108 | 23 | 5 | 2 | 1 | 991 |

Familias numerosas con tres ou máis fillos entre 10 e 25 anos

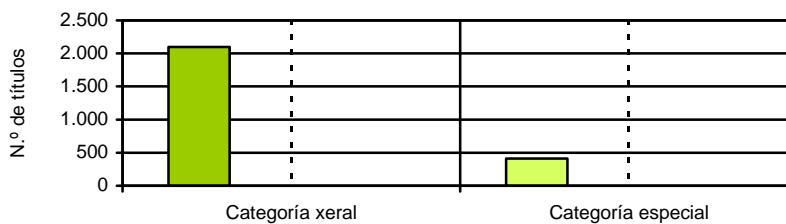

Títulos de familia numerosa expedidos segundo a idade dos cónxuxes

| Familias numerosas nas que, cando menos, un dos cónxuxes é menor de 20 anos | | | | |
|---|------|---------|------------|-------|
| A Coruña | Lugo | Ourense | Pontevedra | Total |
| 7 | 2 | 4 | 9 | 22 |

| Familias numerosas nas que, cando menos, un dos cónxuxes ten entre 21 e 30 anos | | | | |
|---|------|---------|------------|-------|
| A Coruña | Lugo | Ourense | Pontevedra | Total |
| 168 | 52 | 38 | 143 | 401 |

| Familias numerosas nas que, cando menos, un dos cónxuxes ten entre 31 e 45 anos | | | | |
|---|------|---------|------------|-------|
| A Coruña | Lugo | Ourense | Pontevedra | Total |
| 2.062 | 404 | 360 | 1.909 | 4.735 |

| Familias numerosas nas que, cando menos, un dos cónxuxes ten máis de 45 anos | | | | |
|--|------|---------|------------|-------|
| A Coruña | Lugo | Ourense | Pontevedra | Total |
| 1.795 | 346 | 337 | 1.561 | 4.039 |

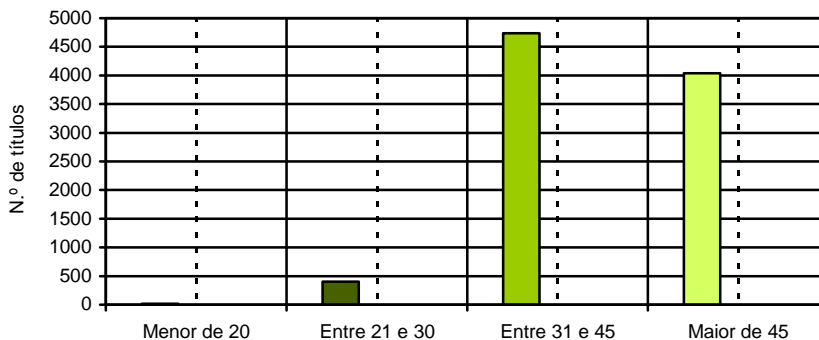

Títulos de familia numerosa expedidos segundo a situación laboral do titular

| Provincia da Coruña | |
|----------------------|----------------|
| Situación laboral | N.º de títulos |
| Activo | 2.368 |
| Desempregado | 490 |
| Incapacidade laboral | 72 |
| Non act. laboral | 482 |
| Xubilado | 67 |
| TOTAL | 3.479 |

| Provincia de Lugo | |
|----------------------|----------------|
| Situación laboral | N.º de títulos |
| Activo | 483 |
| Desempregado | 79 |
| Incapacidade laboral | 6 |
| Non act. laboral | 82 |
| Xubilado | 9 |
| TOTAL | 659 |

| Provincia de Ourense | |
|----------------------|----------------|
| Situación laboral | N.º de títulos |
| Activo | 440 |
| Desempregado | 97 |
| Incapacidade laboral | 12 |
| Non act. Laboral | 59 |
| Xubilado | 15 |
| TOTAL | 623 |

| Provincia de Pontevedra | |
|-------------------------|----------------|
| Situación laboral | N.º de títulos |
| Activo | 2.051 |
| Desempregado | 507 |
| Incapacidade laboral | 64 |
| Non act. laboral | 421 |
| Xubilado | 51 |
| TOTAL | 3.094 |

Títulos de familia numerosa expedidos segundo a situación laboral do titular

| Situación laboral | N.º de títulos |
|----------------------|----------------|
| Activo | 5.342 |
| Desempregado | 1.173 |
| Incapacidade laboral | 154 |
| Non act. laboral | 1.044 |
| Xubilado | 142 |
| TOTAL | 7.855 |

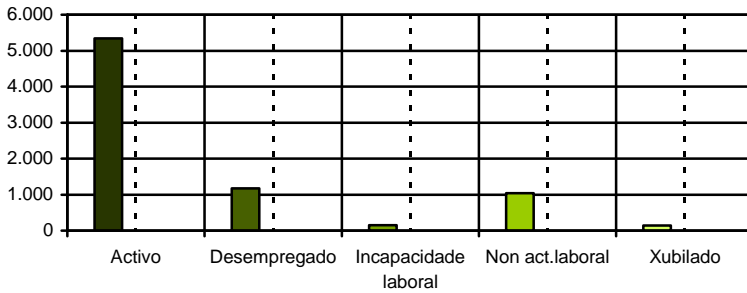

Títulos de familia numerosa expedidos segundo o estado civil do titular

| Estado civil | A Coruña | Lugo | Ourense | Pontevedra | Totais |
|---------------|--------------|------------|------------|--------------|--------------|
| Casado | 2.635 | 493 | 473 | 2.384 | 5.985 |
| Divorciado | 290 | 35 | 39 | 217 | 581 |
| Separado | 90 | 20 | 20 | 124 | 254 |
| Solteiro | 213 | 67 | 43 | 193 | 516 |
| Viúvo | 251 | 44 | 48 | 176 | 519 |
| TOTAIS | 3.479 | 659 | 623 | 3.094 | 7.855 |

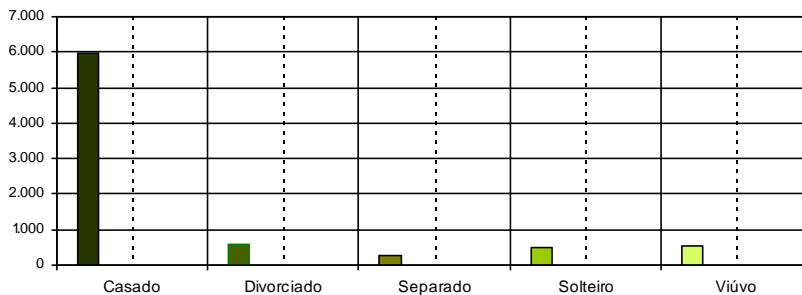

Títulos de familia numerosa en vigor en 31.12.2012

| Categoría | A Coruña | Lugo | Ourense | Pontevedra | Totais |
|-----------|----------|-------|---------|------------|--------|
| Xeral | 7.532 | 1.702 | 1.638 | 7.279 | 18.151 |
| Especial | 576 | 100 | 158 | 538 | 1.372 |
| Totais | 8.108 | 1.802 | 1.796 | 7.817 | 19.523 |

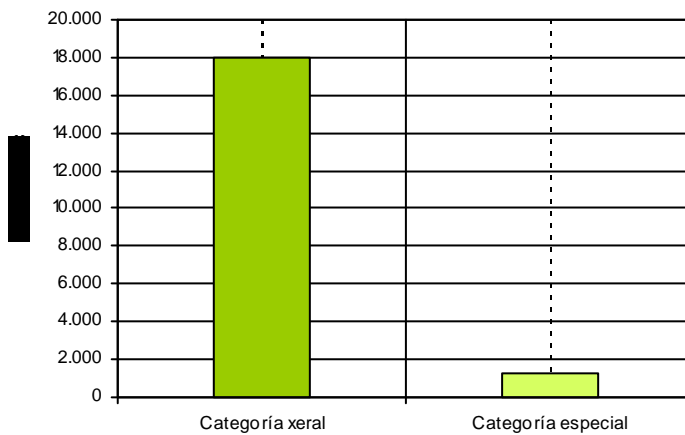

galiçia

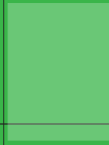

XUNTA DE GALICIA