



INFORME

**SOBRE A APLICACIÓN E
AVALIACIÓN DA LEI DE
INCLUSIÓN SOCIAL DE GALICIA**

2018

XUNTA DE GALICIA

INTRODUCCIÓN

RENDA DE INCLUSIÓN SOCIAL DE GALICIA.-

CONCEPTO

A renda de inclusión social de Galicia é unha prestación pública destinada a garantir recursos económicos de subsistencia a quen careza deles, así como a acadar progresivamente a súa autonomía e integración social e laboral, mediante o dereito e o deber de participar en procesos personalizados de inserción con apoio técnico e financeiro do Sistema galego de servizos sociais e do Sistema público de emprego de Galicia.

A renda de inclusión social de Galicia, en canto prestación económica, terá carácter alimenticio, persoal e non transmisible, e non poderá ser obxecto de embargo ou retención nin darse en garantía de obrigas.

Os proxectos de integración social estarán orientados ao logro da mellora persoal e social da persoa perceptora da RISGA e das que integran a unidade de convivencia, así como á súa autonomía, participación e integración normalizada no seu ámbito social, e articularanse por medio de accións concretas que incidan na mellora das condicións básicas de vida, coidado persoal, hixiene do fogar e da vivenda, coidado e atención a posibles conviventes con calquera tipo de discapacidade e seguimento de aspectos básicos de saúde.

REQUISITOS

Poderán ser beneficiarias da renda de inclusión social de Galicia as persoas que, tecnicamente valoradas, se atopen en situación ou risco de exclusión social, das que se verifique a ausencia ou déficit grave de recursos económicos e a situación de desemprego, así como a concorrencia dalgún dos factores de exclusión seguintes, cando esa condición supoña especiais dificultades de integración social ou laboral:

- Ter a condición de muller vítima de violencia de xénero
- Ser unha persoa vítima de violencia doméstica
- Ter unha discapacidade valorada superior ao 33 %
- Ser inmigrante ou emigrante retornado
- Proceder de institucións de protección ou reeducación de menores
- Ser unha persoa sen fogar ou habitar nunha infravivenda
- Pertencer a unha minoría étnica
- Estar en proceso de abandono do exercicio da prostitución ou ser vítima de explotación sexual-laboral en redes de prostitución ou de trata de persoas
- Ter a condición de persoa transexual ou estar en proceso de reasignación sexual
- Calquera outro factor non previsto expresamente que, ponderado polos servizos sociais comunitarios no contexto persoal, familiar e social da persoa, condicione negativa e gravemente a súa inclusión social e laboral.

Ademais deben reunir os seguintes requisitos:

- a) Ter residencia efectiva e constatada polos servizos sociais comunitarios responsables de desenvolver as accións que se deseñen no correspondente proxecto de integración social e estar empadroadado ou empadroadada en calquera dos concellos da Comunidade Autónoma galega, polo menos durante os seis meses anteriores á presentación da solicitude de valoración. Computaranse para estes efectos os períodos de empadramento sucesivo en distintos concellos galegos.

- b) Ter residencia legal.
- c) Ter máis de 25 anos.
- d) Dispor na unidade de convivencia de ingresos inferiores ao importe do tramo persoal e familiar que lle correspondería e, ademais, non dispor de bens patrimoniais dos cales se deduza a existencia de medios suficientes para a subsistencia.
- e) Que non existan persoas legalmente obrigadas e con posibilidade real de lles prestar alimentos de acordo coa lexislación civil.

Quedarán eximidas do cumprimento do requisito xeral de residencia e empadramento:

- a) Aquelas persoas que, procedentes doutras comunidades autónomas do Estado español, sexan beneficiarias do sistema de rendas mínimas na comunidade autónoma da que proceden, sempre que na lexislación da citada comunidade autónoma se recolla a reciprocidade ou o convenio específico para o efecto.
- b) As vítimas de violencia doméstica ou de violencia de xénero que cambien o seu domicilio por motivos de seguridade.
- c) As persoas emigrantes galegas, nos termos sinalados no artigo 3 do Estatuto de Autonomía de Galicia, cando fixasen a súa residencia no territorio da Comunidade Autónoma de Galicia. Ademais, aquelas persoas nadas en Galicia que, residindo noutras comunidades autónomas, volvan a fixar a súa residencia no territorio da Comunidade Autónoma galega.
- d) As persoas que teñan recoñecida a condición de persoa refuxiada polo organismo competente da Administración xeral do Estado, ou aquelas persoas cuxa solicitude de asilo se admitise a trámite ou, non admitíndose, teñan os ou as solicitantes autorizada a súa permanencia en España por razóns humanitarias ou de interese social, no marco da lexislación reguladora do dereito de asilo, da condición de persoa refuxiada e da normativa reguladora dos dereitos e liberdades das persoas estranxeiras en España e da súa integración social.
- e) As persoas vítimas de trata de seres humanos ou as mulleres estranxeiras vítimas de violencia de xénero que conten cunha autorización de residencia ou cun traballo por circunstancias excepcionais nos termos que estableza a normativa de aplicación en materia de estranxeiría.

AXUDAS DE INCLUSIÓN SOCIAL.-

CONCEPTO

As axudas de inclusión social son prestacións económicas non periódicas que teñen como finalidade posibilitar ou reforzar os procesos de inclusión social das persoas ou familias valoradas tecnicamente en situación de exclusión social ou de risco de exclusión social, así como atender as situacións de grave emerxencia de persoas ou familias vulnerables que poidan desencadear un proceso de exclusión social.

As axudas de inclusión social están destinadas a sufragar gastos extraordinarios e urxentes e, se é o caso, a financiar actuacións de acompañamento ou reforzo de carácter excepcional vinculadas ás medidas de apoio dos diferentes tramos da renda de inclusión social de Galicia.

As persoas ou unidades de convivencia perceptoras destas axudas vincularanse a proxectos de traballo social ou socioeducativos desenvolvidos desde os servizos sociais comunitarios, que se responsabilizarán do seu seguimento.

TIPOLOXÍA

As axudas de inclusión social, segundo a súa finalidade, poderán ser dos seguintes tipos:

- a) Vinculadas ao uso da vivenda: son as destinadas a posibilitar que se continúe habitando a vivenda habitual cando ese feito favoreza o proceso de inclusión. Comprenden axudas para o pagamento de débedas de alugamento e conceptos similares que impidan o desafiuzamento e a perda de subministracións básicas dela ou que reforcen o proceso de tránsito a unha vivenda normalizada de persoas residentes en chabolas ou infravivendas.
- b) Vinculadas á mellora da habitabilidade da vivenda habitual: destinaranse á adecuación da vivenda, así como a mellorar a súa accesibilidade, co fin de adaptala ás circunstancias físicas da persoa usuaria.
- c) Destinadas ao equipamento mobiliario básico da vivenda.
- d) Axudas para a atención de necesidades primarias de alimentación, vestido e enxoval doméstico.
- e) Axudas para a atención sanitaria e sociosanitaria non cubertas polos sistemas públicos de saúde e de servizos sociais, cando se trate de tratamentos, elementos protéticos ou axudas técnicas que sexan decisivos para evitar un déficit sensorial, de mobilidade, de saúde ou unha situación persoal de desvantaxe que impida ou dificulte gravemente o proceso de integración social.
- f) Axudas para gastos causados por actuacións complementarias e de acompañamento vinculadas aos itinerarios de inclusión social e formación.
- g) Axudas para gastos extraordinarios derivados de procesos de axuste persoal, especialmente nos casos de trastornos relacionados coa drogodependencia.

REQUISITOS

- Ser maior de idade
- Estar empadroado ou empadroadada e ter residencia constatada polos servizos sociais comunitarios básicos en calquera dos concellos da Comunidade Autónoma de Galicia.
- Non dispor de ingresos suficientes para afrontar os gastos derivados da situación que xustifica a solicitude da axuda.

Con carácter xeral só se poderá conceder unha axuda de inclusión social do mesmo tipo por ano.

I.- TRAMITACIÓN DAS SOLICITUDES DENDE OS CONCELLOS

A tramitación da RENDA DE INCLUSIÓN SOCIAL DE GALICIA e das AXUDAS DE INCLUSIÓN SOCIAL iníciase, segundo o disposto na LEI DE INCLUSIÓN SOCIAL, por instancia da persoa interesada sendo perceptiva a elaboración dun informe social realizado pola traballadora ou traballador social de referencia, que conterà unha valoración da situación ou risco de exclusión social e unha proposta sobre a idoneidade da prestación. En consecuencia, é preciso analizar o nivel de implicación dos concellos na xestión.

1.1.- DATOS DA COMUNIDADE AUTÓNOMA

Durante o ano 2018 tramitaron o 93,61 % dos concellos da Comunidade Autónoma de Galicia, é dicir, un total de 293.

Este dato fai referencia á tramitación, polos concellos, dunha ou outra prestación. Así a todo, existen variantes no índice de tramitación atendendo ao tipo de prestación:

- A renda de inclusión social de Galicia foi tramitada polo 89,14 % dos concellos da Comunidade Autónoma.
- As axudas de inclusión social foron tramitadas polo 73,16 % dos concellos.

1.2.- DATOS PROVINCIAIS

Na provincia da Coruña tramitaron o 95,70 % dos concellos. É dicir, só hai 4 concellos que non tramitaron ningunha solicitude. Atendendo ao tipo de solicitude, cómpre indicar que os concellos que tramitaron RISGA acadan un 90,32 %, mentres que un 66,67 % tramitaron AIS.

Os concellos que destacan como núcleos tramitadores máis relevantes son os seguintes: A Coruña, Santiago de Compostela, Ferrol, Arteixo e Carballo.

PORCENTAXES RELATIVAS AO TOTAL DE SOLICITUDES DE CADA PRESTACIÓN NA PROVINCIA DA CORUÑA			
RENDA DE INTEGRACION SOCIAL DE GALICIA		AXUDAS DE INCLUSIÓN SOCIAL	
CONCELLO	%	CONCELLO	%
A CORUÑA	39,67	SANTIAGO DE COMPOSTELA	18,47
FERROL	10,55	FERROL	15,93
SANTIAGO DE COMPOSTELA	8,08	A CORUÑA	15,27
ARTEIXO	3,79	CARBALLO	6,97
CARBALLO	3,15	ARTEIXO	4,99

Nas listas seguintes pódese observar a distribución por concellos das solicitudes de RISGA e de AIS durante o ano 2018 na provincia da Coruña.

DISTRIBUCIÓN DAS SOLICITUDES DE RISGA SEGUNDO O SEXO E O VOLUME POBOACIONAL DOS CONCELLOS DE RESIDENCIA

PROVINCIA DA CORUÑA

CONCELLOS DE MÁIS DE 50.000 HABITANTES

CONCELLO	HOMES	MULLERES	TOTAL
A CORUÑA	365	440	805
FERROL	92	122	214
SANTIAGO DE COMPOSTELA	67	97	164

CONCELLOS DE ENTRE 50.000 E 20.000 HABITANTES

CONCELLO	HOMES	MULLERES	TOTAL
AMES	15	33	48
ARTEIXO	35	42	77
CAMBRE	11	34	45
CARBALLO	27	37	64
CULLEREDO	12	35	47
NARÓN	9	41	50
OLEIROS	9	16	25
RIBEIRA	22	25	47

CONCELLOS DE ENTRE 20.000 E 10.000 HABITANTES

CONCELLO	HOMES	MULLERES	TOTAL
BETANZOS	4	1	5
BOIRO	12	8	20
FENE	3	8	11
LARACHA, A	2	1	3
NOIA	8	8	16
ORDES	2	10	12
AS PONTES	4	13	17
RIANXO	4	8	12
SADA	7	24	31
TEO	6	8	14

CONCELLOS DE MENOS DE 10.000 HABITANTES

CONCELLO	HOMES	MULLERES	TOTAL
ABEGONDO	0	2	2
ARANGA	3	0	3
ARES	1	3	4
ARZÚA	3	2	5
BAÑA, A	2	1	3
BERGONDO	2	3	5
BOIMORTO	1	2	3
BOQUEIXÓN	1	0	1
BRIÓN	1	3	4
CABANA DE BERGANTIÑOS	0	2	2
CABANAS	2	1	3
CAMARIÑAS	4	3	7
CAPELA, A	2	0	2
CARIÑO	1	5	6
CARNOTA	2	1	3
CARRAL	1	7	8
CEDEIRA	5	10	15
CEE	16	8	24
CERCEDA	0	0	0
CERDIDO	0	2	2

CONCELLO	HOMES	MULLERES	TOTAL
COIRÓS	0	0	0
CORCUBIÓN	2	2	4
CORISTANCO	1	1	2
CURTIS	3	5	8
DODRO	1	0	1
DUMBRÍA	0	0	0
FISTERRA	2	3	5
FRADES	2	0	2
IRIXOA	0	1	1
LAXE	3	5	8
LOUSAME	0	0	0
MALPICA	8	4	12
MAÑÓN	0	1	1
MAZARICOS	0	0	0
MELIDE	3	4	7
MESÍA	0	2	2
MIÑO	5	4	9
MOECHE	0	0	0
MONFERO	0	1	1
MUGARDOS	3	7	10
MUXÍA	3	6	9
MUROS	5	6	11
NEDA	2	3	5
NEGREIRA	2	7	9
OROSO	1	5	6
ORTIGUEIRA	2	2	4
OUTES	3	3	6
OZA - CESURAS	0	3	3
PADERNE	1	0	1
PADRÓN	2	4	6
PINO, O	0	1	1
POBRA DO CARAMIÑAL, A	2	1	3
PONTECESO	3	2	5
PONTEDEUME	2	0	2
PORTO DO SON	0	5	5
ROIS	1	1	2
SAN SADURNIÑO	0	1	1
SANTA COMBA	3	3	6
SANTISO	1	1	2
SOBRADO	2	0	2
SOMOZAS, AS	0	0	0
TOQUES	0	0	0
TORDOIA	2	1	3
TOURO	0	2	2
TRAZO	0	1	1
VALDOVIÑO	6	4	10
VAL DO DUBRA	0	1	1
VEDRA	2	3	5
VILARMAIOR	1	0	1
VILASANTAR	0	0	0
VIMIÁNZO	8	2	10
ZAS	3	2	5

TOTAL PROVINCIA	853	1.176	2.029
------------------------	------------	--------------	--------------

DISTRIBUCIÓN DAS SOLICITUDES DE AIS SEGUNDO O SEXO E O VOLUME POBOACIONAL DOS CONCELLOS DE RESIDENCIA

PROVINCIA DA CORUÑA

CONCELLOS DE MÁIS DE 50.000 HABITANTES

CONCELLO	HOMES	MULLERES	TOTAL
A CORUÑA	80	82	162
FERROL	43	126	169
SANTIAGO DE COMPOSTELA	76	120	196

CONCELLOS DE ENTRE 50.000 E 20.000 HABITANTES

CONCELLO	HOMES	MULLERES	TOTAL
AMES	11	32	43
ARTEIXO	18	35	53
CAMBRE	10	20	30
CARBALLO	15	59	74
CULLEREDO	10	16	26
NARÓN	6	32	38
OLEIROS	2	5	7
RIBEIRA	15	26	41

CONCELLOS DE ENTRE 20.000 E 10.000 HABITANTES

CONCELLO	HOMES	MULLERES	TOTAL
BETANZOS	0	0	
BOIRO	2	9	11
FENE	0	5	5
LARACHA, A	0	0	
NOIA	4	7	11
ORDES	0	6	6
AS PONTES	0	1	1
RIANXO	7	5	12
SADA	5	14	19
TEO	2	3	5

CONCELLOS DE MENOS DE 10.000 HABITANTES

CONCELLO	HOMES	MULLERES	TOTAL
ABEGONDO	0	0	
ARANGA	0	0	
ARES	0	0	
ARZÚA	0	0	
BAÑA, A	0	0	
BERGONDO	1	2	3
BOIMORTO	0	0	
BOQUEIXÓN	0	0	
BRIÓN	0	0	
CABANA DE BERGANTIÑOS	0	0	
CABANAS	0	0	
CAMARIÑAS	3	3	6
CAPELA, A	1	0	1
CARIÑO	1	0	1
CARNOTA	0	0	
CARRAL	0	3	3
CEDEIRA	2	1	3
CEE	7	10	17
CERCEDA	0	1	1
CERDIDO	0	0	

CONCELLO	HOMES	MULLERES	TOTAL
COIRÓS	0	0	
CORCUBIÓN	0	2	2
CORISTANCO	0	0	
CURTIS	0	3	3
DODRO	1	0	1
DUMBRIÁ	0	0	
FISTERRA	4	0	4
FRADES	0	0	
IRIXOA	0	2	2
LAXE	3	1	4
LOUSAME	2	0	2
MALPICA	3	1	4
MAÑÓN	0	1	1
MAZARICOS	0	1	1
MELIDE	3	1	4
MESÍA	0	0	
MIÑO	4	5	9
MOECHE	0	0	
MONFERO	1	1	2
MUGARDOS	2	6	8
MUXÍA	0	1	1
MUROS	4	3	7
NEDA	0	0	
NEGREIRA	0	1	1
OROSO	2	0	2
ORTIGUEIRA	1	4	5
OUTES	0	1	1
OZA - CESURAS	0	1	1
PADERNE	0	0	
PADRÓN	3	5	8
PINO, O	0	0	
POBRA DO CARAMIÑAL, A	0	0	
PONTECESO	2	0	2
PONTEDEUME	0	0	
PORTO DO SON	1	7	8
ROIS	0	0	
SAN SADURNIÑO	1	1	2
SANTA COMBA	1	4	5
SANTISO	1	1	2
SOBRADO	1	0	1
SOMOZAS, AS	0	0	
TOQUES	0	1	1
TORDOIA	1	1	2
TOURO	0	0	
TRAZO	0	0	
VALDOVIÑO	3	4	7
VAL DO DUBRA	0	0	
VEDRA	2	0	2
VILARMAIOR	0	0	
VILASANTAR	0	1	1
VIMIÁNZO	6	1	7
ZAS	2	2	4

TOTAL PROVINCIA	375	686	1.061
------------------------	------------	------------	--------------

Na provincia de Lugo tramitaron o 88,06 % dos concellos, habendo 4 concellos que non tramitaron ningunha solicitude. A porcentaxe de tramitación acada un 82,09 % nas solicitudes da RISGA e un 68,66 % no caso das AIS.

Destacan como núcleos tramitadores os concellos de: Lugo, Monforte de Lemos, Sarria, Viveiro e Ribadeo.

PORCENTAXES RELATIVAS AO TOTAL DE SOLICITUDES DE CADA PRESTACIÓN NA PROVINCIA DE LUGO			
RENDA DE INCLUSIÓN SOCIAL DE GALICIA		AXUDAS DE INCLUSIÓN SOCIAL	
CONCELLO	%	CONCELLO	%
LUGO	40,02	LUGO	48,47
MONFORTE DE LEMOS	8,78	MONFORTE DE LEMOS	9,69
SARRIA	6,38	SARRIA	7,54
VIVEIRO	4,65	VIVEIRO	4,49
RIBADEO	4,52	RIBADEO	2,87

Nas seguintes táboas pódese observar a distribución por concellos das solicitudes de RISGA e de AIS durante o ano 2018 na provincia de Lugo.

DISTRIBUCIÓN DAS SOLICITUDES DE RISGA SEGUNDO O SEXO E O VOLUME POBOACIONAL DOS CONCELLOS DE RESIDENCIA

PROVINCIA DE LUGO

CONCELLOS DE MÁIS DE 50.000 HABITANTES

CONCELLO	HOMES	MULLERES	TOTAL
LUGO	95	206	301

CONCELLOS DE ENTRE 20.000 E 10.000 HABITANTES

CONCELLO	HOMES	MULLERES	TOTAL
MONFORTE DE LEMOS	36	30	66
SARRIA	21	27	48
VILALBA	9	19	28
VIVEIRO	17	18	35

CONCELLOS DE MENOS DE 10.000 HABITANTES

CONCELLO	HOMES	MULLERES	TOTAL
ABADÍN	3	1	4
ALFOZ	0	0	
ANTAS DE ULLA	1	0	1
BALEIRA	1	0	1
BARALLA	1	1	2
BARREIROS	3	2	5
BECERREÁ	1	5	6
BEGONTE	6	9	15
BÓVEDA	2	3	5
BURELA	6	17	23
CARBALLEDO	6	1	7
CASTRO DE REI	6	1	7
CASTROVERDE	2	1	3
CERVANTES	0	0	
CERVO	4	0	4
CORGO, O	3	0	3
COSPEITO	2	2	4
CHANTADA	5	13	18
FOLGOSO DO CAUREL	4	1	5
FONSAGRADA, A	2	1	3
FOZ	6	4	10
FRIOL	3	1	4
GUITIRIZ	3	1	4
GUNTÍN	0	0	
INCIO, O	1	1	2
LÁNCARA	0	0	
LOURENZÁ	0	0	
MEIRA	0	1	1
MONDOÑEDO	1	2	3
MONTERROSO	0	3	3
MURÁS	0	0	
NAVIA DE SUARNA	0	0	
NEGUEIRA DE MUÑIZ	2	2	4
NOGÁIS, AS	0	0	
OUROL	0	0	
OUTEIRO DE REI	3	1	4

CONCELLO	HOMES	MULLERES	TOTAL
PALAS DE REI	2	0	2
PANTÓN	2	2	4
PARADELA	2	3	5
PÁRAMO, O	1	1	2
PASTORIZA, A	2	1	3
PEDRAFITA DO CEBREIRO	1	0	1
POBRA DO BROLLÓN, A	3	1	4
POL	0	0	
PONTOVA, A	1	1	2
PORTOMARÍN	1	1	2
QUIROGA	9	5	14
RÁBADE	2	4	6
RIBADEO	15	19	34
RIBAS DE SIL	1	1	2
RIBEIRA DE PIQUÍN	0	0	
RIOTORTO	1	0	1
SAMOS	1	0	1
SAVIÑAO, O	10	7	17
SOBER	7	1	8
TABOADA	4	0	4
TRABADA	0	1	1
TRIACASTELA	0	0	
VALADOURO, O	1	1	2
VICEDO, O	1	1	2
XERMADE	1	2	3
XOVE	1	2	3

TOTAL PROVINCIA	324	428	752
------------------------	------------	------------	------------

DISTRIBUCIÓN DAS SOLICITUDES DE AIS SEGUNDO O SEXO E O VOLUME POBOACIONAL DOS CONCELLOS DE RESIDENCIA

PROVINCIA DE LUGO

CONCELLOS DE MÁIS DE 50.000 HABITANTES

CONCELLO	HOMES	MULLERES	TOTAL
LUGO	77	193	270

CONCELLOS DE ENTRE 20.000 E 10.000 HABITANTES

CONCELLO	HOMES	MULLERES	TOTAL
MONFORTE DE LEMOS	19	35	54
SARRIA	16	26	42
VILALBA	5	6	11
VIVEIRO	5	20	25

CONCELLOS DE MENOS DE 10.000 HABITANTES

CONCELLO	HOMES	MULLERES	TOTAL
ABADÍN	2	1	3
ALFOZ	0	0	
ANTAS DE ULLA	0	2	2
BALEIRA	0	0	
BARALLA	0	0	
BARREIROS	1	1	2
BECCERREÁ	0	1	1
BEGONTE	2	9	11
BÓVEDA	5	3	8
BURELA	5	9	14
CARBALLEDO	1	2	3
CASTRO DE REI	0	2	2
CASTROVERDE	0	0	
CERVANTES	0	0	
CERVO	0	0	
CORGO, O	0	0	
COSPEITO	4	1	5
CHANTADA	0	6	6
FOLGOSO DO CAUREL	1	1	2
FONSAGRADA, A	2	0	2
FOZ	3	2	5
FRIOL	0	0	
GUITIRIZ	0	0	
GUNTÍN	0	0	
INCIO, O	0	1	1
LÁNCARA	0	0	
LOURENZÁ	0	1	1
MEIRA	0	0	
MONDOÑEDO	1	3	4
MONTERROSO	0	1	1
MURÁS	1	0	1
NAVIA DE SUARNA	0	0	
NEGUEIRA DE MUÑIZ	3	6	9
NOGÁIS, AS	1	0	1
OUROL	0	0	
OUTEIRO DE REI	1	1	2

CONCELLO	HOMES	MULLERES	TOTAL
PALAS DE REI	1	1	2
PANTÓN	0	3	3
PARADELA	2	1	3
PARAMO, O	1	0	1
PASTORIZA, A	1	2	3
PEDRAFITA DO CEBREIRO	0	0	
POBRA DO BROLLÓN, A	1	2	3
POL	0	0	
PONTENOVA, A	0	0	
PORTOMARÍN	0	0	
QUIROGA	3	1	4
RÁBADE	1	4	5
RIBADEO	5	11	16
RIBAS DE SIL	0	1	1
RIBEIRA DE PIQUÍN	0	1	1
RIORTORTO	1	1	2
SAMOS	0	0	
SAVIÑAO, O	5	10	15
SOBER	3	0	3
TABOADA	0	1	1
TRABADA	1	1	2
TRIACASTELA	0	0	
VALADOURO, O	0	0	
VICEDO, O	0	1	1
XERMADE	0	2	2
XOVE	0	1	1

TOTAL PROVINCIA	180	377	557
------------------------	------------	------------	------------

Na provincia de Ourense acadan un 91,30 % os concellos tramitadores, sendo 8 os concellos que non tramitaron solicitudes.

Atendendo ao tipo de solicitude, cómpre destacar que tramitaron AIS o 73,91 % dos concellos e o 88,04 % tramitaron solicitudes da RISGA.

Destacan nesta provincia os concellos de Ourense, Verín, Xinzo de Limia, O Carballiño e Maside.

PORCENTAXES RELATIVAS AO TOTAL DE SOLICITUDES DE CADA PRESTACIÓN NA PROVINCIA DE OURENSE			
RENDA DE INCLUSIÓN SOCIAL DE GALICIA		AXUDAS DE INCLUSIÓN SOCIAL	
CONCELLO	%	CONCELLO	%
OURENSE	41,10	OURENSE	61,74
VERÍN	9,27	VERIN	6,04
XINZO DE LIMIA	5,49	XINZO DE LIMIA	5,29
O CARBALLIÑO	4,76	O CARBALLIÑO	2,69
MASIDE	4,63	MASIDE	2,41

Nas relacións seguintes pódense observar a distribución por concellos das solicitudes de RISGA e de AIS durante o ano 2018 na provincia de Ourense.

DISTRIBUCIÓN DAS SOLICITUDES DE RISGA SEGUNDO O SEXO E O VOLUME POBOACIONAL DOS CONCELLOS DE RESIDENCIA

PROVINCIA DE OURENSE

CONCELLOS DE MÁIS DE 50.000 HABITANTES

CONCELLO	HOMES	MULLERES	TOTAL
OURENSE	112	225	337

CONCELLOS DE ENTRE 20.000 E 10.000 HABITANTES

CONCELLO	HOMES	MULLERES	TOTAL
BARBADÁS	3	6	9
BARCO DE VALDEORRAS, O	8	17	25
CARBALLIÑO, O	9	30	39
VERÍN	33	43	76
XINZO DE LIMIA	20	25	45

CONCELLOS DE MENOS DE 10.000 HABITANTES

CONCELLO	HOMES	MULLERES	TOTAL
ALLARIZ	5	7	12
AMOEIRO	1	0	1
ARNOIA	2	1	3
AVIÓN	2	1	3
BALTAR	1	3	4
BANDE	4	0	4
BAÑOS DE MOLGAS	1	4	5
BEADE	0	1	1
BEARIZ	2	0	2
BLANCOS, OS	0	0	
BOBORÁS	1	3	4
BOLA, A	2	1	3
BOLO, O	1	0	1
CALVOS DE RANDÍN	0	0	
CARBALLEDA DE AVIA	2	1	3
CARBALLEDA DE VALDEORRAS	1	1	2
CARTELLE	1	2	3
CASTRELO DO VAL	1	1	2
CASTRELO DE MIÑO	2	4	6
CASTRO CALDELAS	3	0	3
CELANOVA	8	10	18
CENLLE	1	1	2
CHANDREXA DE QUEIXA	0	2	2
COLES	1	2	3
CORTEGADA	3	2	5
CUALEDRO	1	2	3
ENTRIMO	1	0	1
ESGOS	2	1	3
GOMESENDE	3	0	3
GUDIÑA, A	0	0	
IRIXO, O	0	0	
LAROUCO	0	0	
LAZA	2	2	4
LEIRO	3	3	6
LOBEIRA	0	0	
LOBIOS	2	1	3
MACEDA	5	8	13

CONCELLO	HOMES	MULLERES	TOTAL
MANZANEDA	0	0	0
MASIDE	18	20	38
MELÓN	3	1	4
MERCA, A	3	0	3
MEZQUITA, A	0	0	
MONTEDERRAMO	1	0	1
MONTERREI	4	1	5
MUÍÑOS	1	0	1
NOGUEIRA DE RAMUÍN	1	0	1
OÍMBRA	6	2	8
PADERNE DE ALLARIZ	1	0	1
PADRENDA	0	1	1
PARADA DE SIL	1	0	1
PEREIRO DE AGUIAR	4	3	7
PEROXA, A	1	0	1
PETÍN	1	1	2
PIÑOR	1	0	1
POBRA DE TRIVES	1	0	1
PONTEDEVA	1	1	2
PORQUEIRA	0	1	1
PUNXÍN	2	1	3
QUINTELA DE LEIRADO	1	2	3
RAIRIZ DA VEIGA	1	0	1
RAMIRÁS	3	3	6
RIBADAVIA	4	2	6
RIÓS	0	0	
RÚA, A	5	7	12
RUBIA	1	0	1
SAN AMARO	1	0	1
SAN CIBRAO DAS VIÑAS	0	2	2
SAN CRISTOVO DE CEA	0	1	1
SAN XOÁN DE RIO	1	1	2
SANDIÁS	1	2	3
SARREUS	1	0	1
TABOADELA	3	2	5
TEIXEIRA, A	2	0	2
TOÉN	2	1	3
TRASMIRAS	2	0	2
VEIGA, A	2	2	4
VEREA	0	0	
VIANA DO BOLO	3	4	7
VILAMARÍN	1	1	2
VILAMARTÍN DE VALDEORRAS	0	0	
VILAR DE BARRIO	3	1	4
VILAR DE SANTOS	0	1	1
VILARDEVÓS	0	2	2
VILARIÑO DE CONSO	1	0	1
XUNQUEIRA DE AMBÍA	2	4	6
XUNQUEIRA DE ESPADANEDO	0	1	1

TOTAL PROVINCIA	339	481	820
------------------------	-----	-----	-----

DISTRIBUCIÓN DAS SOLICITUDES DE AIS SEGUNDO O SEXO E O VOLUME POBOACIONAL DOS CONCELLOS DE RESIDENCIA

PROVINCIA DE OURENSE

CONCELLOS DE MÁIS DE 50.000 HABITANTES

CONCELLO	HOMES	MULLERES	TOTAL
OURENSE	229	436	665

CONCELLOS DE ENTRE 20.000 E 10.000 HABITANTES

CONCELLO	HOMES	MULLERES	TOTAL
BARBADÁS	4	1	5
BARCO DE VALDEORRAS, O	7	13	20
CARBALLIÑO, O	8	21	29
VERÍN	16	49	65
XINZO DE LIMIA	24	33	57

CONCELLOS DE MENOS DE 10.000 HABITANTES

CONCELLO	HOMES	MULLERES	TOTAL
ALLARIZ	2	6	8
AMOEIRO	0	0	
ARNOIA	0	1	1
AVIÓN	1	1	2
BALTAR	1	3	4
BANDE	0	1	1
BAÑOS DE MOLGAS	1	2	3
BEADE	0	0	
BEARIZ	0	0	
BLANCOS, OS	0	0	
BOBORÁS	1	4	5
BOLA, A	0	2	2
BOLO, O	0	0	
CALVOS DE RANDÍN	0	0	
CARBALLEDA DE AVIA	0	0	
CARBALLEDA DE VALDEORRAS	0	0	
CARTELLE	0	1	1
CASTRELO DO VAL	0	2	2
CASTRELO DE MIÑO	3	6	9
CASTRO CALDELAS	2	0	2
CELANOVA	4	1	5
CENLLE	1	1	2
CHANDREXA DE QUEIXA	0	1	1
COLES	9	4	13
CORTEGADA	0	4	4
CUALEDRO	0	1	1
ENTRIMO	0	0	
ESGOS	0	1	1
GOMESENDE	0	0	
GUDIÑA, A	0	0	
IRIXO, O	0	1	1
LAROUCO	0	0	
LAZA	4	2	6
LEIRO	9	3	12
LOBEIRA	0	0	
LOBIOS	0	0	
MACEDA	2	9	11

CONCELLO	HOMES	MULLERES	TOTAL
MANZANEDA	0	0	0
MASIDE	10	16	26
MELÓN	4	1	5
MERCA, A	3	2	5
MEZQUITA, A	1	2	3
MONTEDERRAMO	0	0	
MONTERREI	3	0	3
MUIÑOS	1	4	5
NOGUEIRA DE RAMUÍN	1	0	1
OIMBRA	2	5	7
PADERNE DE ALLARIZ	1	0	1
PADRENDA	0	1	1
PARADA DE SIL	1	0	1
PEREIRO DE AGUIAR	4	5	9
PEROXA, A	0	1	1
PETÍN	0	0	
PIÑOR	1	0	1
POBRA DE TRIVES	3	2	5
PONTEDEVA	1	0	1
PORQUEIRA	0	0	
PUNXÍN	3	1	4
QUINTELA DE LEIRADO	0	1	1
RAIRIZ DA VEIGA	1	2	3
RAMIRÁS	2	0	2
RIBADAVIA	4	2	6
RIÓS	1	1	2
RÚA, A	1	3	4
RUBIA	1	1	2
SAN AMARO	0	0	
SAN CIBRAO DAS VIÑAS	2	4	6
SAN CRISTOVO DE CEA	0	1	1
SAN XOÁN DE RIO	1	0	1
SANDIÁS	1	0	1
SARREAU	1	0	1
TABOADELA	3	5	8
TEIXEIRA, A	0	0	
TOÉN	0	2	2
TRASMIRAS	1	0	1
VEIGA, A	0	2	2
VEREA	0	0	
VIANA DO BOLO	1	3	4
VILAMARÍN	0	1	1
VILAMARTÍN DE VALDEORRAS	0	0	
VILAR DE BARRIO	1	1	2
VILAR DE SANTOS	0	0	
VILARDEVÓS	2	2	4
VILARIÑO DE CONSO	0	0	
XUNQUEIRA DE AMBÍA	1	3	4
XUNQUEIRA DE ESPADANEDO	1	1	2

TOTAL PROVINCIA	392	685	1.077
------------------------	-----	-----	-------

En relación á provincia de Pontevedra, cómpre sinalar que o 100 % dos concellos tramitaron solicitudes.

A implicación na tramitación de solicitudes de RISGA acada o 96,72 % dos concellos, e no relativo ás AIS a porcentaxe é do 86,89 %.

Destacan na provincia, como núcleos tramitadores, os concellos de Vigo, Pontevedra, Vilagarcía de Arousa, Ponteareas, Cangas, Lalín e O Porriño.

PORCENTAXES RELATIVAS AO TOTAL DE SOLICITUDES DE CADA PRESTACIÓN NA PROVINCIA DE PONTEVEDRA			
RENDA DE INCLUSIÓN SOCIAL DE GALICIA		AXUDAS DE INCLUSIÓN SOCIAL	
CONCELLO	%	CONCELLO	%
VIGO	45,94	VIGO	50,21
PONTEVEDRA	6,12	PONTEVEDRA	10,47
VILAGARCIA DE AROUSA	4,98	VILLAGARCIA DE AROUSA	4,92
PONTEAREAS	3,72	LALIN	4,61
CANGAS	2,90	O PORRIÑO	3,26

Nos listados seguintes pódese observar a distribución por concellos das solicitudes de RISGA e de AIS durante o ano 2018 na provincia de Pontevedra.

DISTRIBUCIÓN DAS SOLICITUDES DE RISGA SEGUNDO O SEXO E O VOLUME POBOACIONAL DOS CONCELLOS DE RESIDENCIA

PROVINCIA DE PONTEVEDRA

CONCELLOS DE MÁIS DE 50.000 HABITANTES

CONCELLO	HOMES	MULLERES	TOTAL
PONTEVEDRA	58	77	135
VIGO	382	632	1.014

CONCELLOS DE ENTRE 50.000 E 20.000 HABITANTES

CONCELLO	HOMES	MULLERES	TOTAL
CANGAS	26	38	64
ESTRADA, A	10	21	31
LALÍN	23	32	55
MARÍN	24	34	58
PONTEAREAS	25	57	82
REDONDELA	19	25	44
VILAGARCÍA DE AROUSA	44	66	110

CONCELLOS DE ENTRE 20.000 E 10.000 HABITANTES

CONCELLO	HOMES	MULLERES	TOTAL
BAIONA	9	12	21
BUEU	6	5	11
CAMBADOS	5	12	17
GONDOMAR	10	15	25
GROVE, O	7	5	12
GUARDA, A	11	16	27
MOAÑA	17	19	36
MOS	15	10	25
NIGRÁN	3	12	15
POIO	14	15	29
PORRIÑO, O	22	30	52
SANXENXO	5	14	19
TOMIÑO	6	7	13
TUI	10	12	22
VILANOVA DE AROUSA	8	9	17

CONCELLOS DE MENOS DE 10.000 HABITANTES

CONCELLO	HOMES	MULLERES	TOTAL
AGOLADA	1	4	5
ARBO	4	5	9
BARRO	1	3	4
CALDAS DE REIS	5	6	11
CAMPO LAMEIRO	0	2	2
CAÑIZA, A	7	3	10
CATOIRA	1	2	3
CERDEDO - COTOBADE	9	7	16
COVELO, O	6	9	15
CRECENTE	3	4	7

CONCELLO	HOMES	MULLERES	TOTAL
CUNTIS	0	6	6
DOZÓN	0	0	0
FORCAREI	2	1	3
FORNELOS DE MONTES	0	4	4
ILLA DE AROUSA, A	5	1	6
LAMA, A	10	4	14
MEAÑO	3	2	5
MEIS	0	1	1
MONDARIZ	3	7	10
MONDARIZ BALNEARIO	1	3	4
MORAÑA	2	2	4
NEVES, AS	8	13	21
OIA	2	2	4
PAZOS DE BORBÉN	3	3	6
PONTE CALDELAS	8	6	14
PONTECESURES	4	5	9
PORTAS	0	4	4
RIBADUMIA	0	1	1
RODEIRO	0	1	1
ROSAL, O	1	2	3
SALCEDA DE CASELAS	2	10	12
SALVATERRA DO MIÑO	11	13	24
SILLEDA	5	5	10
SOUTOMAIOR	5	5	10
VALGA	1	4	5
VILA DE CRUCES	0	0	0
VILABOIA	8	2	10

TOTAL PROVINCIA	880	1.327	2.207
------------------------	------------	--------------	--------------

DISTRIBUCIÓN DAS SOLICITUDES DE AIS SEGUNDO O SEXO E O VOLUME POBOACIONAL DOS CONCELLOS DE RESIDENCIA

PROVINCIA DE PONTEVEDRA

CONCELLOS DE MÁIS DE 50.000 HABITANTES

CONCELLO	HOMES	MULLERES	TOTAL
PONTEVEDRA	62	140	202
VIGO	385	584	969

CONCELLOS DE ENTRE 50.000 E 20.000 HABITANTES

CONCELLO	HOMES	MULLERES	TOTAL
CANGAS	20	28	48
ESTRADA, A	7	13	20
LALÍN	30	59	89
MARÍN	12	23	35
PONTEAREAS	10	46	56
REDONDELA	7	24	31
VILAGARCÍA DE AROUSA	26	69	95

CONCELLOS DE ENTRE 20.000 E 10.000 HABITANTES

CONCELLO	HOMES	MULLERES	TOTAL
BAIONA	5	6	11
BUEU	3	11	14
CAMBADOS	1	1	2
GONDOMAR	7	10	17
GROVE, O	1	0	1
GUARDA, A	10	13	23
MOAÑA	9	7	16
MOS	3	10	13
NIGRÁN	5	5	10
POIO	6	21	27
PORRIÑO, O	20	43	63
SANXENXO	2	5	7
TOMIÑO	7	13	20
TUI	4	6	10
VILANOVA DE AROUSA	1	3	4

CONCELLOS DE MENOS DE 10.000 HABITANTES

CONCELLO	HOMES	MULLERES	TOTAL
AGOLADA	0	0	
ARBO	1	1	2
BARRO	0	0	
CALDAS DE REIS	0	4	4
CAMPO LAMEIRO	0	0	
CAÑIZA, A	2	3	5
CATOIRA	0	0	
CERDEDO - COTOBADE	3	5	8
COVELO, O	1	5	6
CRECENTE	0	2	2

CONCELLO	HOMES	MULLERES	TOTAL
CUNTIS	0	2	2
DOZÓN	3	1	4
FORCAREI	2	1	3
FORNELOS DE MONTES	0	3	3
ILLA DE AROUSA, A	1	3	4
LAMA, A	7	4	11
MEAÑO	5	1	6
MEIS	0	1	1
MONDARIZ	3	3	6
MONDARIZ BALNEARIO	2	1	3
MORAÑA	0	0	
NEVES, AS	2	9	11
OIA	0	0	
PAZOS DE BORBÉN	2	1	3
PONTE CALDELAS	5	8	13
PONTECESURES	1	4	5
PORTAS	0	0	
RIBADUMIA	0	1	1
RODEIRO	0	1	1
ROSAL, O	4	3	7
SALCEDA DE CASELAS	4	11	15
SALVATERRA DO MIÑO	5	8	13
SILLEDA	3	0	3
SOUTOMAIOR	0	2	2
VALGA	0	0	
VILA DE CRUCES	1	1	2
VILABOA	1	0	1

TOTAL PROVINCIA	701	1.229	1.930
------------------------	------------	--------------	--------------

II.- REXISTRO DE SOLICITUDES NAS XEFATURAS TERRITORIAIS

2.1.- DATOS GLOBAIS

Dende a entrada en vigor da Lei 9/1991, do 2 de outubro, galega de medidas básicas para a inserción social (modificada pola Lei 1/1999, do 5 de febreiro, e pola Lei 16/2004, do 29 de decembro) ata o 31 de decembro de 2018, quinto ano de aplicación da Lei 10/2013, do 27 de novembro, de inclusión social de Galicia, rexistráronse nas xefaturas territoriais da Consellería de Política Social un total de 186.917 solicitudes. Destas o 53,93 % corresponden á RISGA e o 46,07 % a AIS.

REGISTRO DE SOLICITUDES DENDE A ENTRADA EN VIGOR DA LEI			
PROVINCIA	NUMERO DE EXPEDIENTES REXISTRADOS		TOTAL ENTRADAS
	RISGA	AIS	
A CORUÑA	38.415	22.816	61.231
LUGO	11.103	11.300	22.403
OURENSE	12.968	16.349	29.317
PONTEVEDRA	38.324	35.642	73.966
GALICIA	100.810	86.107	186.917

2.2.- REGISTRO DE SOLICITUDES DURANTE O ANO 2018

Dende o 1 de xaneiro ata o 31 de decembro de 2018 rexistráronse un total de 10.433 solicitudes, sendo o 55,67 % da RISGA e o 44,33 % de AIS.

REGISTRO DE SOLICITUDES NAS XEFATURAS TERRITORIAIS DURANTE O ANO 2018					
PROVINCIA	RISGA	%	AIS	%	TOTAL
A CORUÑA	2.029	34,93	1.061	22,94	3.090
LUGO	752	12,95	557	12,04	1.309
OURENSE	820	14,12	1.077	23,29	1.897
PONTEVEDRA	2.207	38,00	1.930	41,73	4.137
TOTAL	5.808	100,00	4.625	100,00	10.433

Facendo unha análise por provincias pódese observar que a provincia da Coruña rexistra o 29,62 % das solicitudes, Lugo o 12,55 %, Ourense o 18,18 % e Pontevedra un 39,65 %.

Do total de solicitudes de RISGA (5.808), A Coruña rexistrou o 34,93 %, Lugo o 12,95 %, Ourense o 14,12 % e Pontevedra o 38,00 %.

No relativo ás 4.625 solicitudes de AIS o 22,94 % correspóndese coa provincia da Coruña, un 12,04 % coa de Lugo, un 23,29 % coa de Ourense e un 41,73 % coa provincia de Pontevedra.

Nas gráficas seguintes reflíctese a evolución do número de solicitudes dende o ano 1992 ata o ano 2018, tendo en conta o total de solicitudes, as solicitudes de RISGA e as solicitudes de AIS.

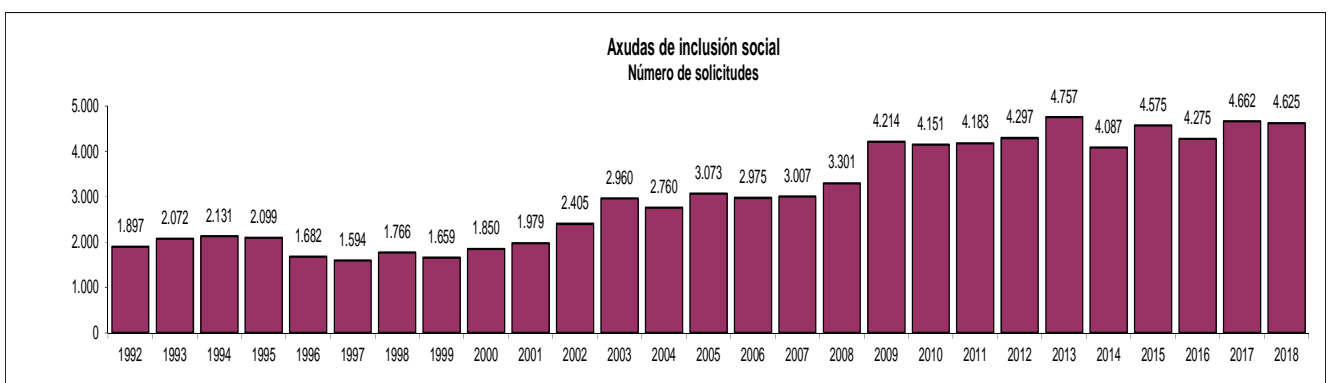
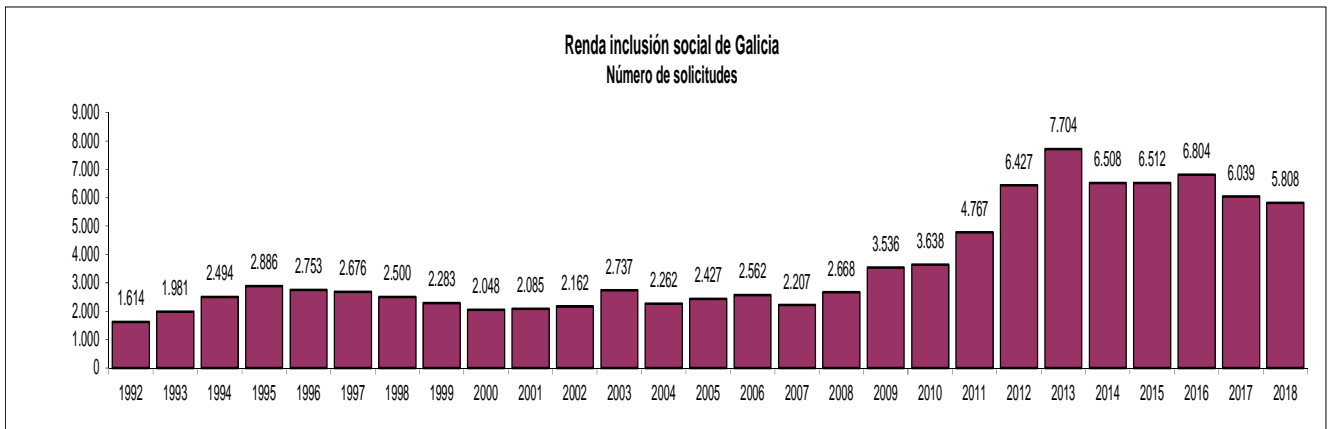
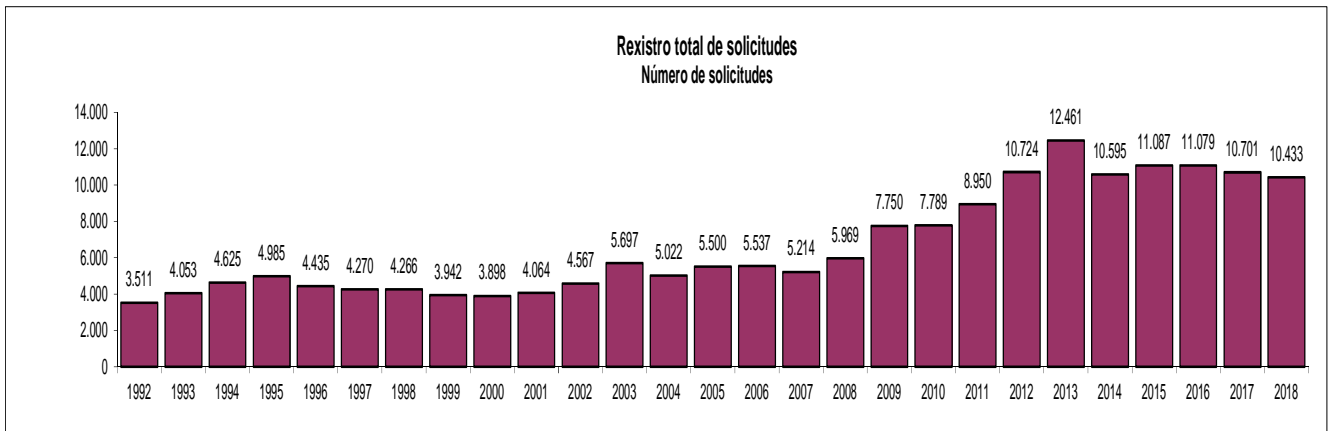

Observamos a continuación os incrementos e diminucións do número de solicitudes da RISGA e de AIS do exercicio 2018 en relación ao exercicio anterior.

RENDA DE INCLUSIÓN SOCIAL DE GALICIA			
PROVINCIA	SOLICITUDES 2017	SOLICITUDES 2018	OBSERVACIÓNS
A CORUÑA	2.172	2.029	Diminución 143 solicitudes
LUGO	741	752	Incremento 11 solicitudes
OURENSE	855	820	Diminución 35 solicitudes
PONTEVEDRA	2.271	2.207	Diminución 64 solicitudes
GALICIA	6.039	5.808	Diminución 231 solicitudes
AXUDAS DE INCLUSIÓN SOCIAL			
PROVINCIA	SOLICITUDES 2017	SOLICITUDES 2018	OBSERVACIÓNS
A CORUÑA	989	1.061	Incremento 72 solicitudes
LUGO	573	557	Diminución 16 solicitudes
OURENSE	1.077	1.077	Sen variacións
PONTEVEDRA	2.023	1.930	Diminución 93 solicitudes
GALICIA	4.662	4.625	Diminución 37 solicitudes

2.3.- SEGUIMIENTO MENSUAL

No transcurso do ano 2018 a media mensual de rexistro de solicitudes en toda a Comunidade Autónoma é de 869 solicitudes ao mes.

No relativo á RISGA a media é de 484 solicitudes ao mes, e no tocante ás AIS a media é de 385.

SEGUIMIENTO MENSUAL DO REXISTRO DE SOLICITUDES DURANTE O EXERCICIO 2018

PROVINCIA	XANEIRO				FEBREIRO				MARZO			
	RISGA		AIS		RISGA		AIS		RISGA		AIS	
	HOMES	MULLERES	HOMES	MULLERES	HOMES	MULLERES	HOMES	MULLERES	HOMES	MULLERES	HOMES	MULLERES
A CORUÑA	99	146	16	32	74	90	47	85	63	86	47	81
LUGO	21	22	4	21	34	27	18	22	27	40	14	32
OURENSE	25	35	34	30	32	41	46	68	27	30	25	50
PONTEVEDRA	81	147	74	118	108	142	70	139	78	134	56	84
GALICIA	226	350	128	201	248	300	181	314	195	290	142	247

PROVINCIA	ABRIL				MAIO				XUÑO			
	RISGA		AIS		RISGA		AIS		RISGA		AIS	
	HOMES	MULLERES	HOMES	MULLERES	HOMES	MULLERES	HOMES	MULLERES	HOMES	MULLERES	HOMES	MULLERES
A CORUÑA	94	121	23	64	97	130	47	53	84	121	29	70
LUGO	41	41	13	44	28	33	17	38	43	42	33	49
OURENSE	36	49	38	85	26	46	40	47	33	53	33	75
PONTEVEDRA	61	125	47	92	73	94	80	118	88	108	46	96
GALICIA	232	336	121	285	224	303	184	256	248	324	141	290

PROVINCIA	XULLO				AGOSTO				SETEMBRO			
	RISGA		AIS		RISGA		AIS		RISGA		AIS	
	HOMES	MULLERES	HOMES	MULLERES	HOMES	MULLERES	HOMES	MULLERES	HOMES	MULLERES	HOMES	MULLERES
A CORUÑA	38	69	39	38	72	95	4	9	35	72	13	32
LUGO	34	51	18	46	27	35	13	32	16	27	11	24
OURENSE	12	28	13	26	46	53	11	29	31	38	54	83
PONTEVEDRA	42	59	38	90	56	98	9	17	97	120	107	212
GALICIA	126	207	108	200	201	281	37	87	179	257	185	351

PROVINCIA	OUTUBRO				NOVEMBRO				DECEMBRO			
	RISGA		AIS		RISGA		AIS		RISGA		AIS	
	HOMES	MULLERES	HOMES	MULLERES	HOMES	MULLERES	HOMES	MULLERES	HOMES	MULLERES	HOMES	MULLERES
A CORUÑA	82	101	20	54	78	103	56	92	37	42	34	76
LUGO	18	36	5	17	15	41	22	21	20	33	12	31
OURENSE	29	38	54	91	27	51	31	73	15	19	13	28
PONTEVEDRA	58	101	49	72	76	125	85	112	62	74	40	79
GALICIA	187	276	128	234	196	320	194	298	134	168	99	214

No relativo ao número de solicitudes presentadas procede destacar a importante presenza feminina, así na provincia da Coruña rexistráronse 2.029 solicitudes da RISGA, das que o 42,04 % (853 solicitudes) foron de homes e o 57,96 % (1.176 solicitudes) de mulleres. Na provincia de Lugo rexistráronse 752 solicitudes da RISGA, das que o 43,09 % (324 solicitudes) foron de homes e o 56,91 % (428 solicitudes) de mulleres. En Ourense, das 820 solicitudes rexistradas de RISGA, o 41,34 % foron de homes (339 solicitudes) e o 58,66 % de mulleres (481 solicitudes). O mesmo acontece na provincia de Pontevedra, xa que das 2.207 solicitudes rexistradas da referida prestación o 39,87 % (880 solicitudes) foron de homes mentres que o 60,13% (1.327 solicitudes) foron de mulleres.

En canto ás solicitudes de axudas de inclusión social predominan tamén as mulleres nas catro provincias da Comunidade Autónoma; así na provincia da Coruña o número de solicitudes presentadas por mulleres e de 686 fronte a 375 solicitudes de homes. En Lugo 180 solicitudes foron presentadas por homes e 377 por mulleres. En Ourense 685 solicitudes foron presentadas por mulleres e 392 por homes e na provincia de Pontevedra das 1.930 solicitudes rexistradas 1.229 se corresponden con mulleres e 701 con homes.

Por provincias A Coruña rexistra unha media de 258 solicitudes ao mes, Lugo de 109, Ourense de 158 e Pontevedra de 345, tendo en conta os dous tipos de solicitudes.

A media de solicitudes de AIS é de 88 solicitudes ao mes na Coruña, 46 en Lugo, 90 en Ourense e 161 en Pontevedra.

A media de solicitudes de RISGA é de 169 na Coruña, 63 en Lugo, 68 en Ourense e 184 en Pontevedra.

Nas táboas seguintes pódese observar, en cuantificación trimestral, os resultados acadados en relación ao número de solicitudes de toda a Comunidade Autónoma dende o ano 1992 ata o ano 2018.

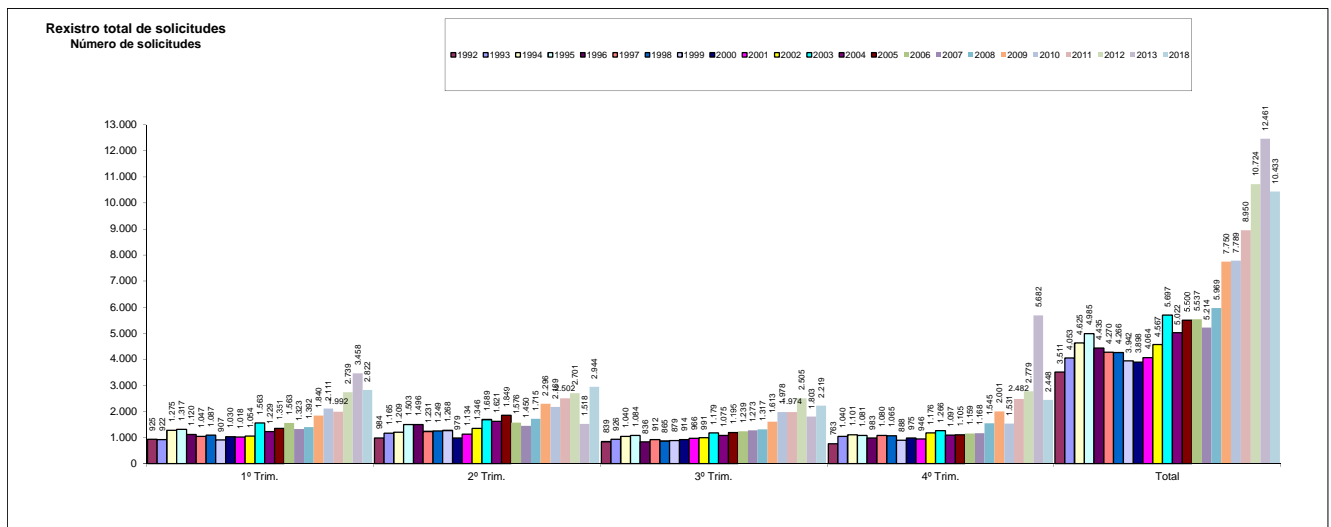

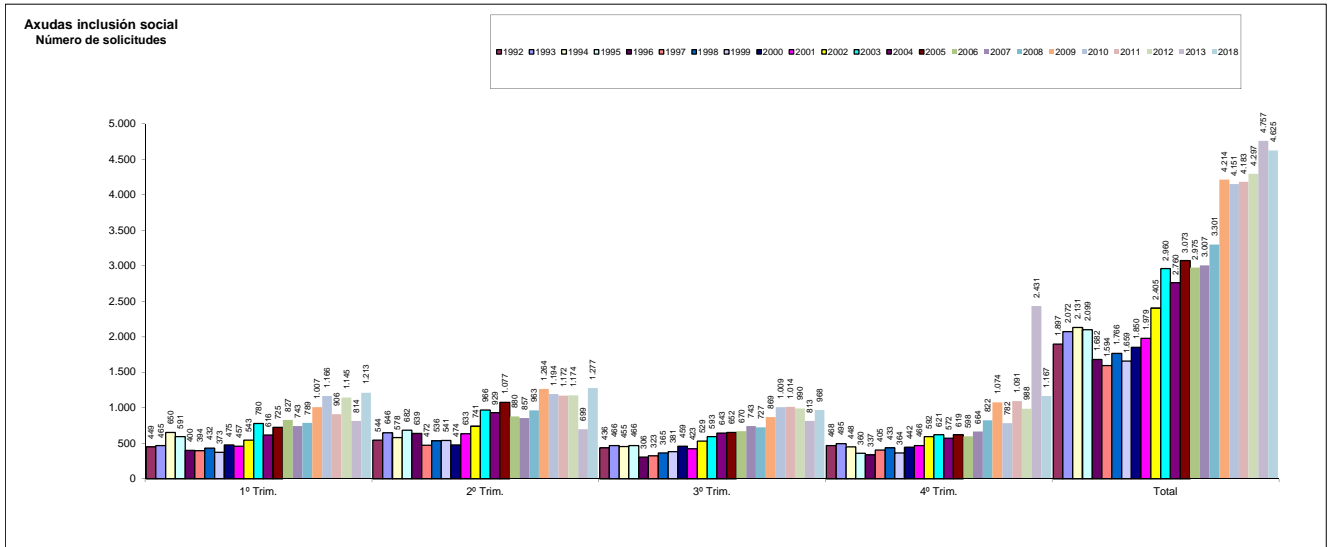

III.- RESOLUCIÓN DAS SOLICITUDES

3.1.- AS PORCENTAXES REFERIDAS ÁS RESOLUCIÓNS.

Durante o ano 2018 resolvéronse 11.006 solicitudes en toda a Comunidade Autónoma, o que supón unha media de 31 resolucións diarias e 917 resolucións mensuais.

RESOLUCIÓN DE SOLICITUDES																			
VOLUME DE TRABALLO																			
PROVINCIA	PENDENTES ANO 2017						ENTRADAS ATA 31.12.18						TOTAL SOLICITUDES POR RESOLVER						
	RISGA			AIS			RISGA			AIS			RISGA			AIS			
	H	M	T	H	M	T	H	M	T	H	M	T	H	M	T	H	M	T	
A CORUÑA	283	372	655	80	158	238	853	1.176	2.029	375	686	1.061	1.136	1.548	2.684	455	844	1.299	
LUGO	55	78	133	39	105	144	324	428	752	180	377	557	379	506	885	219	482	701	
OURENSE	59	91	150	129	208	337	339	481	820	392	685	1.077	398	572	970	521	893	1.414	
PONTEVEDRA	95	186	281	295	434	729	880	1.327	2.207	701	1.229	1.930	975	1.513	2.488	996	1.663	2.659	
GALICIA	492	727	1.219	543	905	1.448	2.396	3.412	5.808	1.648	2.977	4.625	2.888	4.139	7.027	2.191	3.882	6.073	

RESOLUCION DE SOLICITUDES																			
PROVINCIA	SOLICITUDES RESOLTAS															SOLICITUDES ARQUIVADAS			
	ESTIMADAS									DESESTIMADAS						RISGA			AIS
	RISGA			AIS			RISGA			AIS			RISGA			AIS			
	H	M	T	H	M	T	H	M	T	H	M	T	H	M	T	H	M	T	
A CORUÑA	624	743	1.367	205	338	543	230	367	597	95	220	315	144	246	390	75	133	208	
LUGO	272	317	589	134	309	443	67	78	145	39	91	130	19	49	68	12	20	32	
OURENSE	195	275	470	275	445	720	120	175	295	120	193	313	31	50	81	27	44	71	
PONTEVEDRA	576	851	1.427	452	755	1.207	190	311	501	147	240	387	103	181	284	160	263	423	
GALICIA	1.667	2.186	3.853	1.066	1.847	2.913	607	931	1.538	401	744	1.145	297	526	823	274	460	734	

TOTAL SOLICITUDES RESOLTAS E SOLICITUDES PENDENTES DE RESOLUCION												
PROVINCIA	TOTAL SOLICITUDES RESOLTAS						TOTAL SOLICITUDES PENDENTES DE RESOLUCION					
	RISGA			AIS			RISGA			AIS		
	H	M	T	H	M	T	H	M	T	H	M	T
A CORUÑA	998	1.356	2.354	375	691	1.066	138	192	330	80	153	233
LUGO	358	444	802	185	420	605	21	62	83	34	62	96
OURENSE	346	500	846	422	682	1.104	52	72	124	99	211	310
PONTEVEDRA	869	1.343	2.212	759	1.258	2.017	106	170	276	237	405	642
GALICIA	2.571	3.643	6.214	1.741	3.051	4.792	317	496	813	450	831	1.281

Considerando o número total de solicitudes por resolver, un total de 13.100 (2.667 pendentes do ano 2017 máis 10.433 rexistradas no ano 2018), acadamos unha porcentaxe de resolución do 84,02 %. Na táboa seguinte reflíctense as porcentaxes de resolución dende o ano 1992 ao ano 2018.

SOLICITUDES EJERCICIO 1992			SOLICITUDES EJERCICIO 1993			SOLICITUDES EJERCICIO 1994		
VOL.SOL.	RESOLTAS	%	VOL.SOL.	RESOLTAS	%	VOL.SOL.	RESOLTAS	%
3.511	2.444	70	5.120	3.758	73	5.987	5.060	85
SOLICITUDES EJERCICIO 1995			SOLICITUDES EJERCICIO 1996			SOLICITUDES EJERCICIO 1997		
VOL.SOL.	RESOLTAS	%	VOL.SOL.	RESOLTAS	%	VOL.SOL.	RESOLTAS	%
5.912	5.266	89	5.081	4.491	88	4.860	4.287	88
SOLICITUDES EJERCICIO 1998			SOLICITUDES EJERCICIO 1999			SOLICITUDES EJERCICIO 2000		
VOL.SOL.	RESOLTAS	%	VOL.SOL.	RESOLTAS	%	VOL.SOL.	RESOLTAS	%
4.839	4.006	83	4.775	3.949	83	4.724	4.318	91
SOLICITUDES EJERCICIO 2001			SOLICITUDES EJERCICIO 2002			SOLICITUDES EJERCICIO 2003		
VOL.SOL.	RESOLTAS	%	VOL.SOL.	RESOLTAS	%	VOL.SOL.	RESOLTAS	%
4.470	4.173	93	4.864	4.359	90	6.202	5.827	94
SOLICITUDES EJERCICIO 2004			SOLICITUDES EJERCICIO 2005			SOLICITUDES EJERCICIO 2006		
VOL.SOL.	RESOLTAS	%	VOL.SOL.	RESOLTAS	%	VOL.SOL.	RESOLTAS	%
5.710	4.733	83	6.095	5.362	88	6.269	5.609	89
SOLICITUDES EJERCICIO 2007			SOLICITUDES EJERCICIO 2008			SOLICITUDES EJERCICIO 2009		
VOL.SOL.	RESOLTAS	%	VOL.SOL.	RESOLTAS	%	VOL.SOL.	RESOLTAS	%
5.875	5.162	88	6.682	5.641	84	8.791	7.031	80
SOLICITUDES EJERCICIO 2010			SOLICITUDES EJERCICIO 2011			SOLICITUDES EJERCICIO 2012		
VOL.SOL.	RESOLTAS	%	VOL.SOL.	RESOLTAS	%	VOL.SOL.	RESOLTAS	%
9.550	8.524	89	9.976	8.119	81	12.581	9.423	75
SOLICITUDES EJERCICIO 2013			SOLICITUDES EJERCICIO 2014			SOLICITUDES EJERCICIO 2015		
VOL.SOL.	RESOLTAS	%	VOL.SOL.	RESOLTAS	%	VOL.SOL.	RESOLTAS	%
15.619	12.296	79	13.919	10.256	73,68	14.750	12.095	82
SOLICITUDES EJERCICIO 2016			SOLICITUDES EJERCICIO 2017			SOLICITUDES EJERCICIO 2018		
VOL.SOL.	RESOLTAS	%	VOL.SOL.	RESOLTAS	%	VOL.SOL.	RESOLTAS	%
13.734	11.484	84	12.951	10.284	79,41	13.100	11.006	84,02

Facendo unha análise parcial, e tendo en conta o volume de traballo de cada Xefatura Territorial, acadáronse as seguintes porcentaxes de resolución:

A Coruña 85,86 %, Lugo 88,71 %, Ourense 81,80 % e Pontevedra 82,16 %.

Das 11.006 solicitudes resoltas, un 61,48 % correspóndense con concesións, un 24,38 % con denegacións, e un 14,15 % con solicitudes que foron arquivadas.

Atendendo ao tipo de solicitude, cómpre sinalar que do total de 6.214 solicitudes resoltas de RISGA un 62,01 % foron concedidas, o 24,75 % denegadas, e o 13,24 % restante foron

arquivadas, mentres que das 4.792 solicitudes de AIS resoltas o 60,79 % foron concedidas, o 23,89 % denegadas, e o 15,32 % arquivadas.

O volume de solicitudes pendentes de resolución é de 2.094 o que significa o 15,98 % do total de solicitudes a resolver.

A táboa seguinte reflicte a variación das solicitudes pendentes de resolución respecto ao exercicio anterior.

SEGUIMIENTO DAS SOLICITUDES PENDENTES DE RESOLUCIÓN: INCREMENTOS (+) OU DIMINUCIÓN (-) REFERIDOS AO 31/12/18 CON RESPECTO AO 31/12/17						
PROVINCIA	RISGA		AIS		TOTAL	
	Nº sol.	%	Nº sol.	%	Nº sol.	%
A CORUÑA	-325	-49,62	-5	-2,10	-330	-36,95
LUGO	-50	-37,59	-48	-33,33	-98	-35,38
OURENSE	-26	-17,33	-27	-8,01	-53	-10,88
PONTEVEDRA	-5	-1,78	-87	-11,93	-92	-9,11
TOTAL CC.AA	-406	-33,31	-167	-11,53	-573	-21,48

3.2.- TEMPOS DE RESOLUCIÓN.-

Os tempos de resolución reflectidos son totais e comprenden desde a recepción da solicitude no concello ata a súa resolución na xefatura territorial correspondente.

TEMPOS MEDIOS DE TRAMITACION (Media en días)		
PROVINCIA	RISGA	AIS
A CORUÑA	130	123
LUGO	74	90
OURENSE	95	136
PONTEVEDRA	127	197
TOTALC.A.	117	153

Hai que ter en conta, non obstante, que os prazos de resolución dos expedientes quedan interrompidos cando sexa preciso requirir documentación necesaria para poder continuar a tramitación e proceder á súa valoración e posterior resolución.

Nas táboas seguintes observamos o tempo medio de tramitación nas distintas provincias, para os dous tipos de solicitude, sen ter en conta os períodos nos que os expedientes están paralizados por requirimentos de documentación necesaria para a súa resolución:

TEMPOS MEDIOS DE TRAMITACION (Media en días)		
PROVINCIA	RISGA	AIS
A CORUÑA	63	75
LUGO	51	68
OURENSE	53	112
PONTEVEDRA	97	150
TOTALC.A.	72	114

3.3.- MOTIVOS DE DENEGACIÓN.-

Na táboa seguinte reflíctense as porcentaxes sobre a totalidade de causas que motivaron as denegacións da prestación, aclarando que en moitos casos as denegacións se sustentan en máis dunha causa. Na RISGA o motivo fundamental das resolucións denegatorias é a superación de ingresos da unidade de convivencia independente, supoñendo unha porcentaxe do 28,00 % do total das denegacións a homes e do 23,06 % do total de denegacións a mulleres, seguida da causa non atoparse en situación ou risco de exclusión social (13,24 % no caso dos homes e 21,02 % no caso das mulleres).

MOTIVOS DE DENEGACIÓN DA RENDA DE INCLUSIÓN SOCIAL DE GALICIA (%)										
MOTIVOS	A CORUÑA		LUGO		OURENSE		PONTEVEDRA		TOTAL	
	H	M	H	M	H	M	H	M	H	M
Perceptor/a de pensión	8,42	7,76	10,34	7,61	9,03	5,45	24,87	16,46	13,24	9,91
Non exercitar dereito a pensión	0,00	0,22	0,00	0,00	0,69	0,00	0,00	0,31	0,14	0,19
Superación de ingresos da unidade de convivencia independente	30,64	26,08	41,38	28,26	22,92	15,35	21,83	22,05	28,00	23,06
Sen empadramento	1,01	0,00	5,75	3,26	1,39	2,48	2,03	0,31	1,93	0,83
Sen residencia efectiva	1,01	0,22	0,00	1,09	0,00	0,50	0,00	0,00	0,41	0,28
Sen empadramento e residencia efectiva	0,00	0,00	0,00	0,00	0,00	0,00	0,00	0,00	0,00	0,00
Non acreditación da reciprocidade	0,00	0,00	0,00	0,00	0,00	0,00	0,00	0,00	0,00	0,00
Non acreditación de emigrante galego/a retornado/a	0,00	0,00	0,00	0,00	0,00	0,00	0,00	0,00	0,00	0,00
Non ter permiso de residencia	1,35	0,43	1,15	2,17	5,56	2,97	4,06	2,48	2,90	1,67
Menor de 25 anos	1,35	1,29	3,45	0,00	1,39	0,50	1,02	1,24	1,52	1,02
Maior de 65 anos	0,34	0,22	0,00	1,09	0,00	0,99	0,51	0,62	0,28	0,56
Familiares con obriga legal	8,42	8,62	2,30	3,26	2,78	1,98	0,51	0,31	4,41	4,44
Non atoparse en situación ou risco de exclusión social	19,53	23,92	22,99	34,78	31,94	41,09	14,21	11,18	20,97	24,26
Non atoparse en situación ou risco de exclusión social nin ter carencia de recursos de subsistencia	13,80	20,26	0,00	3,26	6,25	7,92	23,35	35,40	13,24	21,02
Sen carencia de medios	1,35	2,37	0,00	1,09	2,08	3,96	0,51	0,62	1,10	2,04
Non transcorrer 6 meses desde a extinción por incumprimento de obrigas dos artigos 42.1 e 42.5	0,34	0,43	1,15	0,00	0,00	0,50	0,00	0,31	0,28	0,37
Non acreditación de galego/a retornado/a doutra comunidade autónoma	0,00	0,00	0,00	0,00	0,00	0,00	0,00	0,00	0,00	0,00
Non acreditación vítima de violencia doméstica	0,00	0,00	0,00	0,00	0,00	0,00	0,00	0,00	0,00	0,00
Dispor de bens patrimoniais suficientes para a subsistencia	10,10	7,97	10,34	14,13	15,28	15,84	5,58	6,52	9,93	9,54
Non ter recoñecida a situación de persoa refuxiada	0,00	0,00	0,00	0,00	0,00	0,00	0,00	0,00	0,00	0,00
Non acreditar a residencia legal en España	0,00	0,00	0,00	0,00	0,00	0,00	0,00	1,55	0,00	0,46
Non aceptar o proxecto de integración social	0,67	0,00	0,00	0,00	0,69	0,00	0,00	0,00	0,41	0,00
Non transcorrer 12 meses desde a extinción no suposto de ocultación ou falseamento de datos	0,00	0,22	0,00	0,00	0,00	0,50	0,51	0,31	0,14	0,28
Sen posibilidade de asinar proxecto de integración social	1,68	0,00	1,15	0,00	0,00	0,00	1,02	0,31	1,10	0,09
TOTAL	100,00	100,00	100,00	100,00	100,00	100,00	100,00	100,00	100,00	100,00

A Lei de inclusión social de Galicia recolle a concesión dun complemento de alugamento, que poderá acadar como máximo o 25% do IPREM, naqueles casos nos que quede acreditado que a contía do alugamento importa polo menos o 40 % dos ingresos totais da unidade de convivencia, que se careza de vivenda en propiedade e que entre a persoa arrendataria e arrendadora non exista relación de parentesco. En calquera caso, para o cobramento do dito complemento deberá constar no informe social que o mantemento do contrato de arrendamento da vivenda é necesario para acadar os obxectivos establecidos no proxecto de integración social.

Cómpre sinalar os motivos de denegación do referido complemento de alugamento, sendo a principal causa de denegación o feito de que o importe do alugamento é inferior ao 40 % dos ingresos (66,67 % no caso dos homes e 46,67 % no caso das mulleres).

MOTIVOS DE DENEGACIÓN DO COMPLEMENTO DE ALUGAMENTO NA RISGA (%)										
MOTIVOS	A CORUÑA		LUGO		OURENSE		PONTEVEDRA		TOTAL	
	H	M	H	M	H	M	H	M	H	M
Arrendamento non necesario para acadar os obxectivos do proxecto de integración social	27,27	28,57	0,00	0,00	0,00	100,00	0,00	0,00	25,00	33,33
Importe do alugamento inferior ao 40% dos ingresos	72,73	50,00	0,00	0,00	0,00	0,00	0,00	0,00	66,67	46,67
Posuír vivenda en propiedade	0,00	14,29	0,00	0,00	0,00	0,00	0,00	0,00	0,00	13,33
Existir relación entre persoa arrendataria e arrendadora	0,00	0,00	0,00	0,00	0,00	0,00	0,00	0,00	0,00	0,00
Non existir contrato de alugamento	0,00	7,14	100,00	0,00	0,00	0,00	0,00	0,00	8,33	6,67
TOTAL	100,00	100,00	0,00	0,00	100,00	100,00	0,00	0,00	100,00	100,00

No caso das axudas de inclusión social a causa maioritaria de denegación é a superación de ingresos (37,36 % no caso dos homes e 34,28 % no caso das mulleres, seguida de ser perceptora de axuda ou prestación pública destinada á mesma finalidade (12,98 % das denegacións de homes e 13,07 % das denegacións de mulleres).

Na táboa seguinte reflíctense as porcentaxes sobre a totalidade de causas de denegación de axudas de inclusión social, facendo constar que no caso dalgunhas persoas solicitantes existe máis dunha causa que motiva a denegación da prestación.

MOTIVOS DE DENEGACION DAS AXUDAS DE INCLUSION SOCIAL (%)										
MOTIVOS	A CORUÑA		LUGO		OURENSE		PONTEVEDRA		TOTAL	
	H	M	H	M	H	M	H	M	H	M
Non é extraordinario e urxente	18,18	25,00	30,23	35,85	3,40	6,85	5,06	5,70	9,84	15,08
Non é situación de grave emerxencia nin é necesario posibilitar ou reforzar procesos de inclusión	15,15	17,67	2,33	0,94	21,77	28,23	0,00	1,14	10,74	13,55
Superación de ingresos	27,27	25,00	27,91	30,19	27,89	26,61	55,06	51,33	37,36	34,28
Posuír un dereito de propiedade	1,01	0,00	9,30	8,49	0,00	0,00	0,00	0,76	1,12	1,30
Perceptor/a de prestacións públicas	16,16	13,79	4,65	9,43	12,24	9,27	13,92	17,49	12,98	13,07
Ter dereito a prestacións públicas	8,08	3,45	11,63	4,72	5,44	6,05	1,90	2,28	5,37	4,00
Menor de idade	0,00	0,00	2,33	0,00	0,68	0,00	0,00	0,00	0,45	0,00
Non estar empadroad/a	0,00	0,00	2,33	0,00	0,00	0,00	0,63	0,76	0,45	0,24
Non ter residencia efectiva	2,02	0,00	0,00	0,94	0,00	0,81	0,63	0,00	0,67	0,35
Non estar empadroad/a nin ter residencia efectiva	0,00	0,00	0,00	0,00	0,68	0,00	0,00	0,00	0,22	0,00
Ter percibido unha axuda de emerxencia	0,00	0,00	0,00	0,00	0,00	0,00	0,00	0,00	0,00	0,00
Axuda cuberta por outros sistemas de protección	0,00	0,86	0,00	2,83	2,04	0,81	0,63	1,52	0,89	1,30
Non axustarse á tipoloxía de AIS establecida legalmente	4,04	4,31	0,00	0,00	0,00	0,00	3,16	3,42	2,01	2,24
Superación de bens patrimoniais	4,04	3,02	0,00	0,00	8,84	7,26	8,23	6,84	6,71	5,06
Non cumprirse a periodicidade para ter dereito a unha axuda	4,04	6,90	6,98	4,72	10,20	10,89	8,86	8,37	8,05	8,24
Non estar empadroad/a no mesmo concello de residencia	0,00	0,00	0,00	0,94	0,68	0,40	0,00	0,00	0,22	0,24
Non estar vinculada/o a itinerario	0,00	0,00	2,33	0,94	6,12	2,82	1,27	0,38	2,68	1,06
Non destinar a gastos derivados	0,00	0,00	0,00	0,00	0,00	0,00	0,63	0,00	0,22	0,00
TOTAL	100,00	100,00	100,00	100,00	100,00	100,00	100,00	100,00	100,00	100,00

3.4.- NÚMERO DE PERSOAS BENEFICIARIAS E XESTIÓN ECONÓMICA.

3.4.1.- Renda de inclusión social de Galicia

Dende o 1 de xaneiro ata o 31 de decembro do presente estiveron incluídas en nómina un total de 14.338 persoas.

No referido período de tempo producíronse un total de 3.967 altas, 2.407 extincións, 2.860 suspensións e 1.092 recuperacións de suspensións.

Tendo en conta as persoas beneficiarias da RISGA ao inicio do exercicio, así como as altas e as recuperacións, as inclusións en nómina durante o ano acadan 15.430, o que implicou un gasto de 55.319.059,66 euros. Cómpre sinalar que, ao contabilizar tanto as persoas beneficiarias ao inicio do exercicio como as altas e recuperacións, pode ser o caso de que nas 15.430 persoas atopemos algunha repetición.

RENDA DE INCLUSIÓN SOCIAL DE GALICIA						
PROVINCIA	Beneficiarios/as a 31.12.17	Altas	Extincións	Suspensións	Recuperacións	Beneficiarios/as a 31.12.18
A CORUÑA	2.948	1.417	907	637	196	3.017
LUGO	1.294	603	368	444	212	1.297
OURENSE	1.295	497	406	371	159	1.174
PONTEVEDRA	4.834	1.450	726	1.408	525	4.675
TOTAL C.A.	10.371	3.967	2.407	2.860	1.092	10.163

Atendendo ao total de extincións que tiveron lugar en toda a Comunidade Autónoma podemos considerar que o índice de saída do dispositivo é do 23,20 %.

Como se pode observar na táboa anterior o número total de persoas beneficiarias da RISGA a 31 de decembro é de 10.163 persoas. A distribución provincial destas persoas beneficiarias é a seguinte: o 29,67 % pertencen á provincia da Coruña, o 12,76 % á provincia de Lugo, un 11,55 % á provincia de Ourense e o 46,02 % restante á provincia de Pontevedra.

O seu seguimento mensual reflíctese na táboa seguinte:

SEGUIMENTO MENSUAL DAS PERSOAS BENEFICIARIAS DA RISGA									
PROVINCIA	XANEIRO			FEBREIRO			MARZO		
	H	M	T	H	M	T	H	M	T
A CORUÑA	1.073	1.812	2.885	1.084	1.812	2.896	1.123	1.849	2.972
LUGO	423	848	1.271	429	838	1.267	450	841	1.291
OURENSE	520	775	1.295	509	749	1.258	510	754	1.264
PONTEVEDRA	1.920	2.897	4.817	1.927	2.915	4.842	1.927	2.961	4.888
TOTAL	3.936	6.332	10.268	3.949	6.314	10.263	4.010	6.405	10.415

SEGUIMENTO MENSUAL DAS PERSOAS BENEFICIARIAS DA RISGA									
PROVINCIA	ABRIL			MAIO			XUÑO		
	H	M	T	H	M	T	H	M	T
A CORUÑA	1.143	1864	3.007	1.181	1890	3.071	1.202	1918	3.120
LUGO	457	842	1.299	471	861	1.332	485	860	1.345
OURENSE	514	751	1.265	517	749	1.266	498	738	1.236
PONTEVEDRA	1.931	2969	4.900	1.933	2946	4.879	1.915	2942	4.857
TOTAL	4.045	6.426	10.471	4.102	6.446	10.548	4.100	6.458	10.558

SEGUIMIENTO MENSUAL DAS PERSOAS BENEFICIARIAS DA RISGA									
PROVINCIA	XULLO			AGOSTO			SETEMBRO		
	H	M	T	H	M	T	H	M	T
A CORUÑA	1.235	1.918	3.153	1.184	1.847	3.031	1.152	1.801	2.953
LUGO	468	841	1.309	431	807	1.238	431	804	1.235
OURENSE	501	756	1.257	448	706	1.154	440	722	1.162
PONTEVEDRA	1.909	2.964	4.873	1.773	2.827	4.600	1.767	2.840	4.607
TOTAL	4.113	6.479	10.592	3.836	6.187	10.023	3.790	6.167	9.957

SEGUIMIENTO MENSUAL DAS PERSOAS BENEFICIARIAS DA RISGA									
PROVINCIA	OUTUBRO			NOVEMBRO			DECEMBRO		
	H	M	T	H	M	T	H	M	T
A CORUÑA	1.153	1824	2.977	1.154	1.859	3.013	1.137	1.880	3.017
LUGO	430	802	1.232	441	812	1.253	462	835	1.297
OURENSE	420	715	1.135	439	726	1.165	448	726	1.174
PONTEVEDRA	1.755	2822	4.577	1.764	2.856	4.620	1.788	2.887	4.675
TOTAL	3.758	6.163	9.921	3.798	6.253	10.051	3.835	6.328	10.163

A Lei 10/2013, do 27 de novembro, de inclusión social de Galicia, no seu artigo 20, reflicte a composición do tramo persoal e familiar, que estará integrada por un **ingreso mínimo**, un **complemento familiar** variable en función dos membros que compoñen a unidade de convivencia e, se é o caso, un **complemento de alugamento**.

Atendendo a estas diferentes posibilidades de percepción da RISGA consideramos a distribución das 10.163 persoas beneficiarios da RISGA no mes de decembro segundo o seu caso concreto de modalidade de percepción.

PROVINCIA	INGRESO MÍNIMO + COMPLEMENTO FAMILIAR + COMPLEMENTO DE ALUGUER	INGRESO MÍNIMO + COMPLEMENTO FAMILIAR	INGRESO MÍNIMO + COMPLEMENTO DE ALUGUER	INGRESO MÍNIMO	COMPLEMENTO FAMILIAR	COMPLEMENTO FAMILIAR + COMPLEMENTO DE ALUGUER	ATRASOS	TOTAL PERSOAS BENEFICIARIAS
A CORUÑA	643	752	578	957	56	29	2	3.017
LUGO	244	384	198	435	27	9	0	1.297
OURENSE	227	337	197	376	23	14	0	1.174
PONTEVEDRA	874	1084	631	1957	87	41	1	4.675
TOTAL CC.AA	1.988	2.557	1.604	3.725	193	93	3	10.163

Esta distribución das persoas beneficiarias permítenos destacar os seguintes datos:

- O 36,65 % das persoas beneficiarias da RISGA perciben o INGRESO MÍNIMO
- O 25,16 % percibe o INGRESO MÍNIMO e o COMPLEMENTO FAMILIAR
- Un 19,56 % percibe o INGRESO MÍNIMO, máis o COMPLEMENTO FAMILIAR máis o COMPLEMENTO DE ALUGUER
- Un 15,78 % percibe o INGRESO MÍNIMO máis o COMPLEMENTO DE ALUGUER
- Un 1,90 % percibe o COMPLEMENTO FAMILIAR
- Un 0,92 % percibe o COMPLEMENTO FAMILIAR máis o COMPLEMENTO DE ALUGUER
- Un 0,03 % percibe ATRASOS

Conforme os diferentes conceptos de percepción económica, tanto a nivel provincial como autonómico, reflíctese a continuación o importe da nómina da RISGA durante o ano 2018.

DETALLE MENSUAL DA NÓMINA DA RISGA NA PROVINCIA DA CORUÑA													
Concepto	Xaneiro	Febreiro	Marzo	Abril	Maio	Xuño	Xullo	Agosto	Setembro	Outubro	Novembro	Decembro	Total
Total ingreso mínimo	1.022.683,25	1.022.751,92	1.052.530,20	1.066.426,36	1.091.414,83	1.107.550,55	1.123.298,52	1.078.746,43	1.050.670,37	1.058.041,57	1.065.054,37	1.063.392,37	12.802.560,74
Total Com. familiar	218.439,83	216.467,71	219.763,75	221.086,60	224.347,05	230.261,40	227.571,11	222.136,97	214.232,70	214.101,26	216.682,31	216.829,96	2.641.920,65
Total Com. aluguer	64.643,56	64.267,10	66.203,18	67.762,80	68.677,06	70.129,12	70.398,02	67.601,46	65.450,26	65.934,28	66.794,76	67.225,00	805.086,60
Total atrasos	0,00	75.004,11	125.559,88	83.191,38	85.520,21	84.455,54	90.295,76	82.341,52	47.452,07	77.770,53	81.023,97	69.528,22	902.143,19
Total deducións	11.735,25	11.977,08	12.560,28	13.041,99	13.490,61	14.002,32	14.098,72	13.816,06	12.756,63	13.290,49	13.847,17	14.684,27	159.300,87
Total líquido	1.294.031,39	1.366.513,76	1.451.496,73	1.425.425,15	1.456.468,54	1.478.394,29	1.497.464,69	1.437.010,32	1.365.048,77	1.402.557,15	1.415.708,24	1.402.291,28	16.992.410,31

DETALLE MENSUAL DA NÓMINA DA RISGA NA PROVINCIA DE LUGO													
Concepto	Xaneiro	Febreiro	Marzo	Abril	Maio	Xuño	Xullo	Agosto	Setembro	Outubro	Novembro	Decembro	Total
Total ingreso mínimo	444.032,76	444.913,18	457.958,28	459.723,28	471.694,68	477.772,74	463.279,02	437.006,52	433.361,17	430.663,80	436.309,44	450.773,08	5.407.487,95
Total Com. familiar	101.452,71	99.914,19	101.527,44	102.264,48	103.116,53	103.857,53	103.014,90	97.478,16	96.833,23	96.443,62	95.876,55	99.379,67	1.201.159,01
Total Com. aluguer	21.942,24	22.695,16	23.340,52	22.910,28	23.770,76	23.770,76	22.910,28	22.103,58	22.049,80	22.802,72	23.071,62	24.254,78	275.622,50
Total atrasos	5.990,60	2.771,98	4.302,73	2.463,98	1.345,13	3.601,30	510,94	2.371,10	941,22	3.460,10	307,16	6.697,63	34.763,87
Total deducións	0,00	0,00	0,00	200,00	200,00	0,00	200,00	200,00	0,00	0,00	0,00	0,00	800,00
Total líquido	573.418,31	570.294,51	587.128,97	587.162,02	599.727,10	609.002,33	589.515,14	558.759,36	553.185,42	553.370,24	555.564,77	581.105,16	6.918.233,33

DETALLE MENSUAL DA NÓMINA DA RISGA NA PROVINCIA DE OURENSE													
Concepto	Xaneiro	Febreiro	Marzo	Abril	Maio	Xuño	Xullo	Agosto	Setembro	Outubro	Novembro	Decembro	Total
Total ingreso mínimo	457.851,16	447.295,24	447.444,76	448.935,44	450.424,09	440.734,35	447.426,32	408.228,78	409.854,24	396.057,26	405.753,95	410.961,11	5.170.966,70
Total Com. familiar	95.583,79	91.684,42	91.524,97	91.766,88	92.480,23	91.592,79	92.906,76	85.511,47	85.891,11	84.469,42	86.743,70	86.701,62	1.076.857,16
Total Com. aluguer	24.685,02	24.093,44	24.039,66	24.201,00	24.577,46	23.932,10	24.416,12	22.802,72	22.103,58	22.372,48	23.340,52	23.555,64	284.119,74
Total atrasos	0,00	25.379,51	5.832,74	14.504,46	18.534,87	10.383,72	10.311,60	14.934,25	15.381,91	20.969,88	14.788,82	15.189,94	166.211,70
Total deducións	1.372,42	3.458,07	2.383,32	4.085,33	3.242,42	2.221,66	2.206,87	1.827,85	1.504,46	1.774,03	3.257,77	2.982,74	30.316,94
Total líquido	576.747,55	584.994,54	566.458,81	575.322,45	582.774,23	564.421,30	572.853,93	529.649,37	531.726,38	522.095,01	527.369,22	533.425,57	6.667.838,36

DETALLE MENSUAL DA NÓMINA DA RISGA NA PROVINCIA DE PONTEVEDRA													
Concepto	Xaneiro	Febreiro	Marzo	Abril	Maio	Xuño	Xullo	Agosto	Setembro	Outubro	Novembro	Decembro	Total
Total ingreso mínimo	1.677.941,73	1.700.853,16	1.713.347,35	1.721.426,31	1.713.845,34	1.706.647,34	1.706.443,59	1.615.980,21	1.622.102,41	1.614.988,79	1.632.796,13	1.655.908,41	20.082.280,77
Total Com. familiar	305.190,39	305.480,30	308.526,91	306.356,70	303.006,66	302.021,21	300.548,13	279.850,20	278.263,72	274.760,15	277.138,94	281.070,22	3.522.213,53
Total Com. aluguer	81.906,94	84.165,70	85.026,18	85.133,74	84.972,40	84.972,40	85.510,20	81.154,02	81.154,02	81.261,58	81.315,36	83.143,88	999.716,42
Total atrasos	14.118,57	63.482,51	19.538,66	15.779,95	21.854,67	21.052,12	24.171,47	18.214,43	33.995,37	33.789,60	34.017,13	23.087,99	323.102,47
Total deducións	0,00	7.801,20	10.112,06	12.371,95	15.083,59	17.254,83	18.562,22	17.585,38	18.871,73	20.866,29	23.302,85	24.923,43	186.735,53
Total líquido	2.079.157,63	2.146.180,47	2.116.327,04	2.116.324,75	2.108.595,48	2.097.438,24	2.098.111,17	1.977.613,48	1.996.643,79	1.983.933,83	2.001.964,71	2.018.287,07	24.740.577,66

DETALLE MENSUAL DA NÓMINA DA RISGA NA COMUNIDADE AUTÓNOMA													
Concepto	Xaneiro	Febreiro	Marzo	Abril	Maio	Xuño	Xullo	Agosto	Setembro	Outubro	Novembro	Decembro	Total
Total ingreso mínimo	3.602.508,90	3.615.813,50	3.671.280,59	3.696.511,39	3.727.378,94	3.732.704,98	3.740.447,45	3.539.961,94	3.515.988,19	3.499.751,42	3.539.913,89	3.581.034,97	43.463.296,16
Total Com. familiar	720.666,72	713.546,62	721.343,07	721.474,66	722.950,47	727.732,93	724.040,90	684.976,80	675.220,76	669.774,45	676.441,50	683.981,47	8.442.150,35
Total Com. aluguer	193.177,76	195.221,40	198.609,54	200.007,82	201.997,68	202.804,38	203.234,62	193.661,78	190.757,66	192.371,06	194.522,26	198.179,30	2.364.545,26
Total atrasos	20.109,17	166.638,11	155.234,01	115.939,77	127.254,88	119.492,68	125.289,77	117.861,30	97.770,57	135.990,11	130.137,08	114.503,78	1.426.221,23
Total deducións	13.107,67	23.236,35	25.055,66	29.699,27	32.016,62	33.478,81	35.067,81	33.429,29	33.132,82	35.930,81	40.407,79	42.590,44	377.153,34
Total líquido	4.523.354,88	4.667.983,28	4.721.411,55	4.704.234,37	4.747.565,35	4.749.256,16	4.757.944,93	4.503.032,53	4.446.604,36	4.461.956,23	4.500.606,94	4.535.109,08	55.319.059,66

Outro dato destacable é o relativo ao importe medio por persoa beneficiaria, que se sitúa nos 439,16 euros para toda a Comunidade Autónoma no mes de decembro de 2018.

O dato resulta tomando como referencia os importes totais das nóminas provinciais do mes de decembro excluindo o importe dos atrasos e dividindo polo número de persoas perceptoras do mesmo período. Os resultados son os que se expoñen na táboa seguinte:

IMPORTE MEDIO POR PERSOA BENEFICIARIA NO MES DE DECEMBRO DE 2018			
PROVINCIA	TOTAL PAGADO	NUMERO DE PERSOAS BENEFICIARIAS	IMPORTE MEDIO POR PERSOA BENEFICIARIA
A CORUÑA	1.347.447,33	3.017	446,62
LUGO	574.407,53	1.297	442,87
OURENSE	521.218,37	1.174	443,97
PONTEVEDRA	2.020.122,51	4.675	432,11
TOTAL C.A.	4.463.195,74	10.163	439,16

3.4.2.- NUMERO DE PERSOAS BENEFICIARIAS E XESTIÓN ECONÓMICA EN RELACIÓN AO EXERCICIO ANTERIOR.-

Considérase axeitado facer unha comparativa entre o importe aboado nas distintas provincias e na totalidade da Comunidade Autónoma, en concepto de nómina da RISGA ao longo do exercicio 2018 en relación o exercicio anterior; datos que se reflicten nas táboas seguintes, facendo constar que os importes recollidos son acumulados a 31 de decembro de cada ano:

PROVINCIA DA CORUÑA		
Concepto	Importe ano 2017	Importe ano 2018
Ingreso mínimo	13.039.049,62	12.802.560,74
Complemento familiar	2.820.157,55	2.641.920,65
Complemento aluguer	798.671,92	805.086,60
Atrasos	790.101,04	902.143,19
Total	17.447.980,13	17.151.711,18

PROVINCIA DE LUGO		
Concepto	Importe ano 2017	Importe ano 2018
Ingreso mínimo	5.630.185,36	5.407.487,95
Complemento familiar	1.304.100,43	1.201.159,01
Complemento aluguer	263.317,65	275.622,50
Atrasos	113.841,13	34.763,87
Total	7.311.444,57	6.919.033,33

PROVINCIA DE OURENSE		
Concepto	Importe ano 2017	Importe ano 2018
Ingreso mínimo	5.891.936,88	5.170.966,70
Complemento familiar	1.333.984,32	1.076.857,16
Complemento aluguer	324.371,36	284.119,74
Atrasos	252.761,67	166.211,70
Total	7.803.054,23	6.698.155,30

PROVINCIA DE PONTEVEDRA		
Concepto	Importe ano 2017	Importe ano 2018
Ingreso mínimo	20.722.431,90	20.082.280,77
Complemento familiar	3.937.967,10	3.522.213,53
Complemento aluguer	980.586,28	999.716,42
Atrasos	719.021,79	323.102,47
Total	26.360.007,07	24.927.313,19

COMUNIDADE AUTONOMA		
Concepto	Importe ano 2017	Importe ano 2018
Ingreso mínimo	45.283.603,76	43.463.296,16
Complemento familiar	9.396.209,40	8.442.150,35
Complemento aluguer	2.366.947,21	2.364.545,26
Atrasos	1.875.725,63	1.426.221,13
Total	58.922.486,00	55.696.213,23

É preciso tamén comparar o número de persoas beneficiarias que nalgún momento estiveron incluídas en nómina entre xaneiro e decembro de 2018, considerando que algunha puidese estar incluída en nómina en máis dunha ocasión, co número de persoas beneficiarias da prestación no mesmo período do ano 2017. Tal e como se reflicte anteriormente neste informe, o número de persoas incluídas en nómina entre xaneiro e decembro de 2018 ascendeu a 15.430, mentres que o número de persoas incluídas en nómina no mesmo período de ano 2017 foi de 15.501.

Tendo en conta os datos das catro provincias cómpre indicar que o número de persoas beneficiarias diminuíu en 71 persoas ao tempo que o orzamento executado sufriu un incremento aproximado do 5,48 % (3.226.272,77 €).

3.4.3. - AXUDAS DE INCLUSIÓN SOCIAL.-

Dende o 1 de xaneiro ata o 31 de decembro de 2018 concedéronse 2.913 axudas de inclusión social, o que implicou un gasto de 3.081.786,59 euros. Durante o mesmo período aboáronse 3.028.917,66 euros.

AXUDAS DE INCLUSIÓN SOCIAL			
PROVINCIA	NÚMERO DE CONCESIÓNS	TOTAL PAGADO	TOTAL CONCEDIDO
A CORUÑA	543	554.461,88	573.807,40
LUGO	443	496.954,75	512.454,39
OURENSE	720	819.494,23	840.384,87
PONTEVEDRA	1.207	1.158.006,80	1.155.139,93
TOTAL C.A.	2.913	3.028.917,66	3.081.786,59

Das 2.913 axudas de inclusión social concedidas durante este ano, o 18,64 % se corresponden coa provincia da Coruña, o 15,21 % con Lugo, o 24,72 % con Ourense e o 41,43 % con Pontevedra.

A súa distribución provincial, así como o seguimento mensual das concesións, reflíctese no cadro seguinte:

DISTRIBUCIÓN DAS CONCESIÓNS DE AXUDAS DE INCLUSIÓN SOCIAL E SEGUIMENTO MENSUAL												
PROVINCIA	XANEIRO		FEBREIRO		MARZO		ABRIL		MAIO		XUÑO	
	H	M	H	M	H	M	H	M	H	M	H	M
A CORUÑA	0	0	9	12	52	81	34	66	23	37	16	32
LUGO	0	0	28	70	12	27	14	23	11	41	6	14
OURENSE	0	0	43	44	52	89	28	49	30	41	27	45
PONTEVEDRA	114	184	38	57	54	92	43	65	64	98	53	54
TOTAL C.A.	114	184	118	183	170	289	119	203	128	217	102	145

DISTRIBUCIÓN DAS CONCESIÓN DE AXUDAS DE EMERXENCIA SOCIAL E SEGUIMENTO MENSUAL												
PROVINCIA	XULLO		AGOSTO		SETEMBRO		OUTUBRO		NOVEMBRO		DECEMBRO	
	H	M	H	M	H	M	H	M	H	M	H	M
A CORUÑA	9	20	17	20	11	9	11	20	11	22	13	18
LUGO	6	15	10	16	14	24	24	60	6	14	3	5
OURENSE	13	23	32	65	18	22	18	37	7	13	7	17
PONTEVEDRA	20	35	13	45	16	45	18	32	15	37	4	11
TOTAL C.A.	48	93	72	146	59	100	71	149	39	86	27	51

Atendendo ao número de concesións mensuais en cada provincia e ao total da Comunidade Autónoma, no cadro seguinte recóllese o importe das nóminas correspondentes e, polo tanto, do gasto realizado puntualmente ao longo do ano 2018.

DETALLE MENSUAL DOS PAGOS DE AXUDAS DE INCLUSIÓN SOCIAL						
PROVINCIA	XANEIRO	FEBREIRO	MARZO	ABRIL	MAIO	XUÑO
A CORUÑA	8.067,45	26.424,13	17.404,73	107.692,97	78.217,33	65.395,68
LUGO	0	34.252,15	48.640,86	44.964,60	38.905,86	43.754,78
OURENSE	0	54.235,53	92.541,39	118.877,57	99.457,85	65.458,00
PONTEVEDRA	8.715,28	78.965,30	228.446,32	151.189,86	151.513,57	113.663,80
TOTALC.A.	16.782,73	193.877,11	387.033,30	422.725,00	368.094,61	288.272,26
PROVINCIA	XULLO	AGOSTO	SETEMBRO	OUTUBRO	NOVEMBRO	DECEMBRO
A CORUÑA	61.109,57	45.447,35	33.134,07	28.198,65	36.210,63	47.159,32
LUGO	41.796,43	14.744,49	34.448,77	49.156,96	74.683,24	71.606,61
OURENSE	60.481,92	67.120,86	104.322,74	39.208,08	66.318,61	51.471,68
PONTEVEDRA	80.069,95	103.712,88	68.300,29	67.765,00	84.181,19	21.483,36
TOTAL C.A.	243.457,87	231.025,58	240.205,87	184.328,69	261.393,67	191.720,97

DETALLE MENSUAL DOS IMPORTES DAS CONCESIÓN DE AXUDAS DE INCLUSIÓN SOCIAL						
PROVINCIA	XANEIRO	FEBREIRO	MARZO	ABRIL	MAIO	XUÑO
A CORUÑA	0	20.093,10	138.851,92	97.064,23	76.741,00	46.760,61
LUGO	0	115.284,79	46.692,30	37.124,31	55.011,42	18.059,77
OURENSE	0	112.496,27	148.605,27	89.855,88	82.609,51	78.026,36
PONTEVEDRA	297.663,84	91.117,87	138.776,59	108.840,59	153.065,90	110.783,72
TOTALC.A.	297.663,84	338.992,03	472.926,08	332.885,01	367.427,83	253.630,46
PROVINCIA	XULLO	AGOSTO	SETEMBRO	OUTUBRO	NOVEMBRO	DECEMBRO
A CORUÑA	31.331,75	34.889,33	17.831,85	34.136,19	46.367,63	29.739,79
LUGO	27.783,48	37.074,41	41.708,48	99.839,00	23.340,90	10.535,53
OURENSE	40.521,19	115.242,66	46.486,78	69.729,13	27.933,10	28.878,72
PONTEVEDRA	55.449,32	54.254,27	56.430,60	38.712,11	38.742,44	11.302,68
TOTAL C.A.	155.085,74	241.460,67	162.457,71	242.416,43	136.384,07	80.456,72

Aínda tendo en conta que as contías que implica a concesión das axudas son moi variables atendendo aos conceptos aos que se destinan, no transcurso deste ano as contías aboadas sitúanse nunha media de 1.039,79 euros por concesión.

MEDIA ANUAL DA CONTÍA DAS AXUDAS POR CONCESIÓN	
PROVINCIA	MEDIA DA CONTIA
A CORUÑA	1.056,73
LUGO	1.156,78
OURENSE	1.167,20
PONTEVEDRA	957,03
TOTAL CC.AA	1.057,94

IV.- OS RECURSOS

4.1.- REXISTRO DE RECURSOS.-

A Consellería de Política Social recibiu durante o ano 2018 un total de 473 recursos, o que supón unha media de 39 recursos ao mes.

Como se pode observar nas táboas seguintes o maior número deles corresponde á RISGA, o 74,63 % do total, supoñendo os de axudas de inclusión social o 25,37 % restante.

REXISTRO DE RECURSOS DURANTE O ANO 2018												
PROVINCIA	XANEIRO				FEBREIRO				MARZO			
	RISGA		AIS		RISGA		AIS		RISGA		AIS	
	H	M	H	M	H	M	H	M	H	M	H	M
A CORUÑA	4	6	0	0	3	7	0	3	5	13	0	4
LUGO	3	2	2	0	1	0	0	1	0	2	0	0
OURENSE	2	4	0	3	2	4	0	1	1	2	0	0
PONTEVEDRA	4	2	0	1	1	6	3	3	4	7	5	2
TOTAL C.A.	13	14	2	4	7	17	3	8	10	24	5	6
PROVINCIA	ABRIL				MAIO				XUÑO			
	RISGA		AIS		RISGA		AIS		RISGA		AIS	
	H	M	H	M	H	M	H	M	H	M	H	M
A CORUÑA	6	8	1	1	2	9	1	3	6	6	1	0
LUGO	1	2	0	0	0	0	0	0	0	0	1	1
OURENSE	1	2	4	4	2	3	0	0	3	5	0	0
PONTEVEDRA	4	7	1	2	1	10	4	3	6	2	2	1
TOTAL C.A.	12	19	6	7	5	22	5	6	15	13	4	2
PROVINCIA	XULLO				AGOSTO				SETEMBRO			
	RISGA		AIS		RISGA		AIS		RISGA		AIS	
	H	M	H	M	H	M	H	M	H	M	H	M
A CORUÑA	0	4	3	2	2	7	1	4	7	11	1	4
LUGO	1	2	0	0	0	0	1	0	0	0	0	1
OURENSE	2	6	2	1	4	4	3	2	0	3	0	1
PONTEVEDRA	2	6	2	1	2	2	0	0	0	0	1	2
TOTAL C.A.	5	18	7	4	8	13	5	6	7	14	2	8
PROVINCIA	OUTUBRO				NOVEMBRO				DECEMBRO			
	RISGA		AIS		RISGA		AIS		RISGA		AIS	
	H	M	H	M	H	M	H	M	H	M	H	M
A CORUÑA	7	14	1	3	11	17	1	2	2	6	0	4
LUGO	0	5	1	1	1	2	0	1	1	3	0	0
OURENSE	3	10	0	0	2	3	1	2	3	4	1	0
PONTEVEDRA	3	6	2	4	5	3	0	2	1	5	2	2
TOTAL C.A.	13	35	4	8	19	25	2	7	7	18	3	6

TOTAL RECURSOS REXISTRADOS DURANTE O EXERCICIO 2018				
PROVINCIA	RECURSOS RISGA		RECURSOS AIS	
	HOMES	MULLERES	HOMES	MULLERES
A CORUÑA	55	108	10	30
LUGO	8	18	5	5
OURENSE	25	50	11	14
PONTEVEDRA	33	56	22	23
TOTAL C.A.	121	232	48	72

Por provincias, a distribución dos recursos interpostos en función da tipoloxía das resolucións é a seguinte:

NÚMERO DE RECURSOS SOBRE AS DISTINTAS RESOLUCIÓNS DA RISGA											
PROVINCIA	CONCESION	DENEGACION	EXTINCION	MODIFICACION	REANUDACION	SUSPENSION	RENOVACION	CADUCIDADE	MODIFICACION/ SUSPENSION	ARQUIVO	PAGO DE ATRASOS
A CORUÑA	6	90	53	6	0	7	1	0	0	0	0
LUGO	0	7	11	4	0	3	0	0	0	0	1
OURENSE	2	33	32	3	0	5	0	0	0	0	0
PONTEVEDRA	10	46	17	7	6	3	0	0	0	0	0
TOTAL C.A.	18	176	113	20	6	18	1	0	0	0	1

NÚMERO DE RECURSOS SOBRE AS DISTINTAS RESOLUCIÓNS DE AXUDAS DE INCLUSIÓN SOCIAL				
PROVINCIA	CONCESIÓN	DENEGACIÓN/ DESESTIMACIÓN	CADUCIDADE	REVOGACIÓN
A CORUÑA	2	37	0	1
LUGO	1	9	0	0
OURENSE	2	23	0	0
PONTEVEDRA	7	31	0	7
TOTALC.A.	12	100	0	8

4.2.- RESOLUCIÓN DE RECURSOS.-

VOLUME DE TRABALLO												
PROVINCIA	PENDENTES 2017				ENTRADAS A 31.12.18				TOTAL A RESOLVER			
	RISGA		AIS		RISGA		AIS		RISGA		AIS	
	H	M	H	M	H	M	H	M	H	M	H	M
A CORUÑA	31	57	1	5	55	108	10	30	86	165	11	35
LUGO	11	7	1	0	8	18	5	5	19	25	6	5
OURENSE	6	11	3	5	25	50	11	14	31	61	14	19
PONTEVEDRA	22	27	11	22	33	56	22	23	55	83	33	45
TOTAL	70	102	16	32	121	232	48	72	191	334	64	104

RECURSOS REXISTRADOS DURANTE O ANO 2018																
PROV.	RECURSOS RESOLTOS															
	ESTIMADOS				DESESTIMADOS				ESTIMADOS PARCIALMENTE				RETROACCIÓNS			
	RISGA		AIS		RISGA		AIS		RISGA		AIS		RISGA		AIS	
	H	M	H	M	H	M	H	M	H	M	H	M	H	M	H	M
CORUÑA	0	4	0	0	56	99	9	19	1	3	0	0	8	10	0	0
LUGO	0	0	0	0	9	13	4	3	1	0	0	0	0	0	0	1
OURENSE	0	1	0	0	25	32	8	15	1	1	0	0	2	6	1	1
PONTEV.	1	3	1	0	36	38	19	25	0	2	0	0	2	7	3	4
TOTAL	1	8	1	0	126	182	40	62	3	6	0	0	12	23	4	6

RECURSOS REXISTRADOS DURANTE O ANO 2018																
PROV.	RECURSOS RESOLTOS								TOTAL RESOLTOS				TOTAL PENDENTES			
	INADMITIDOS				RENUNCIAS				RISGA		AIS		RISGA		AIS	
	RISGA		AIS		RISGA		AIS		RISGA		AIS		RISGA		AIS	
	H	M	H	M	H	M	H	M	H	M	H	M	H	M	H	M
CORUÑA	3	7	1	2	1	0	0	0	69	123	10	21	17	42	1	14
LUGO	1	0	1	0	0	0	0	0	11	13	5	4	8	12	1	1
OURENSE	0	3	0	1	0	0	0	0	28	43	9	17	3	18	5	2
PONTEV.	2	5	0	4	0	0	0	0	41	55	23	33	14	28	10	12
TOTAL	6	15	2	7	1	0	0	0	149	234	47	75	42	100	17	29

Tendo en conta o volume de recursos rexistrados durante o ano 2018 (473) máis os recursos pendentes de resolución do ano 2017 (220), que suman un total de 693, a Consellería de Política Social resolveu 72,87 % destes, é dicir, un total de 505 recursos. Polo tanto, a 31 de decembro de 2018 está o 27,13 % restante pendente de resolución (un total de 188 recursos). Deste xeito a media de resolución é de 42 recursos ao mes.

Nas táboas seguintes reflíctese a resolución de recursos durante o exercicio 2018 atendendo á súa distribución provincial e ao tipo de solicitude:

PROVINCIAS	MES DE XANEIRO																							
	ESTIMADOS				DESESTIMADOS				ESTIMACION PARCIAL				RETROACCIÓN				INADMISIÓN				RENUNCIA			
	R		AIS		R		AIS		R		AIS		R		AIS		R		AIS		R		AIS	
	H	M	H	M	H	M	H	M	H	M	H	M	H	M	H	M	H	M	H	M	H	M	H	M
CORUÑA	0	0	0	0	8	13	0	2	0	0	0	0	3	1	0	0	1	1	0	0	0	0	0	0
LUGO	0	0	0	0	0	0	1	0	0	0	0	0	0	0	0	0	0	0	0	0	0	0	0	0
OURENSE	0	0	0	0	4	2	2	1	0	0	0	0	0	0	0	1	0	0	0	0	0	0	0	0
PONTEVEDRA	1	0	0	0	4	3	0	1	0	0	0	0	2	0	0	1	0	0	0	0	0	0	0	0
TOTAL	1	0	0	0	16	18	3	4	0	0	0	0	5	1	0	2	1	1	0	0	0	0	0	0

PROVINCIAS	MES DE FEBREIRO																							
	ESTIMADOS				DESESTIMADOS				ESTIMACIÓN PARCIAL				RETROACCIÓN				INADMISIÓN				RENUNCIA			
	R		AIS		R		AIS		R		AIS		R		AIS		R		AIS		R		AIS	
	H	M	H	M	H	M	H	M	H	M	H	M	H	M	H	M	H	M	H	M	H	M	H	M
CORUÑA	0	1	0	0	6	6	0	1	0	0	0	0	1	0	0	0	0	0	0	0	0	0	0	
LUGO	0	0	0	0	2	1	0	0	0	0	0	0	0	0	0	0	0	0	1	0	0	0	0	
OURENSE	0	0	0	0	1	2	0	2	0	0	0	0	1	0	0	0	0	0	0	0	0	0	0	
PONTEVEDRA	0	0	0	0	2	2	1	0	0	0	0	0	0	0	0	0	0	1	0	1	0	0	0	
TOTAL	0	1	0	0	11	11	1	3	0	0	0	0	2	0	0	0	0	1	1	1	0	0	0	

PROVINCIAS	MES DE MARZO																							
	ESTIMADOS				DESESTIMADOS				ESTIMACIÓN PARCIAL				RETROACCIÓN				INADMISIÓN				RENUNCIA			
	R		AIS		R		AIS		R		AIS		R		AIS		R		AIS		R		AIS	
	H	M	H	M	H	M	H	M	H	M	H	M	H	M	H	M	H	M	H	M	H	M	H	M
CORUÑA	0	0	0	0	3	9	0	2	0	0	0	0	1	2	0	0	0	0	0	0	0	0	0	
LUGO	0	0	0	0	0	1	0	0	1	0	0	0	0	0	0	0	0	0	0	0	0	0	0	
OURENSE	0	0	0	0	2	2	0	1	0	0	0	0	0	2	0	0	0	1	0	0	0	0	0	
PONTEVEDRA	0	0	0	0	0	4	3	4	0	0	0	0	0	3	0	1	0	0	0	1	0	0	0	
TOTAL	0	0	0	0	5	16	3	7	1	0	0	0	1	7	0	1	0	1	0	1	0	0	0	

PROVINCIAS	MES DE ABRIL																							
	ESTIMADOS				DESESTIMADOS				ESTIMACIÓN PARCIAL				RETROACCIÓN				INADMISIÓN				RENUNCIA			
	R		AIS		R		AIS		R		AIS		R		AIS		R		AIS		R		AIS	
	H	M	H	M	H	M	H	M	H	M	H	M	H	M	H	M	H	M	H	M	H	M	H	M
CORUÑA	0	2	0	0	3	6	0	2	1	0	0	0	1	1	0	0	1	1	0	0	0	0	0	
LUGO	0	0	0	0	0	1	0	0	0	0	0	0	0	0	0	0	0	0	0	0	0	0	0	
OURENSE	0	0	0	0	1	1	1	2	0	0	0	0	0	0	0	0	0	0	0	0	0	0	0	
PONTEVEDRA	0	0	1	0	6	7	1	2	0	0	0	0	0	2	0	0	1	1	0	0	0	0	0	
TOTAL	0	2	1	0	10	15	2	6	1	0	0	0	1	3	0	0	2	2	0	0	0	0	0	

PROVINCIAS	MES DE MAIO																							
	ESTIMADOS				DESESTIMADOS				ESTIMACIÓN PARCIAL				RETROACCIÓN				INADMISIÓN				RENUNCIA			
	R		AIS		R		AIS		R		AIS		R		AIS		R		AIS		R		AIS	
	H	M	H	M	H	M	H	M	H	M	H	M	H	M	H	M	H	M	H	M	H	M	H	M
CORUÑA	0	0	0	0	4	13	1	0	0	0	0	0	2	1	0	0	1	0	1	1	0	0	0	
LUGO	0	0	0	0	6	1	0	0	0	0	0	0	0	0	0	0	0	0	0	0	0	0	0	
OURENSE	0	0	0	0	2	5	0	2	0	0	0	0	1	1	1	0	0	0	0	0	0	0	0	
PONTEVEDRA	0	1	0	0	6	4	6	5	0	1	0	0	0	1	0	1	0	0	0	0	0	0	0	
TOTAL	0	1	0	0	18	23	7	7	0	1	0	0	3	3	1	1	1	0	1	1	0	0	0	

PROVINCIAS	MES DE XUÑO																							
	ESTIMADOS				DESESTIMADOS				ESTIMACIÓN PARCIAL				RETROACCIÓN		INADMISIÓN				RENUNCIA					
	R		AIS		R		AIS		R		AIS		R		AIS		R		AIS		R		AIS	
	H	M	H	M	H	M	H	M	H	M	H	M	H	M	H	M	H	M	H	M	H	M	H	M
CORUÑA	0	0	0	0	6	6	1	1	0	0	0	0	0	1	0	0	0	0	0	0	0	0	0	0
LUGO	0	0	0	0	0	0	1	0	0	0	0	0	0	0	0	0	0	0	0	0	0	0	0	0
OURENSE	0	0	0	0	2	3	0	0	0	0	0	0	0	1	0	0	0	0	0	0	0	0	0	0
PONTEVEDRA	0	0	0	0	6	3	2	3	0	0	0	0	0	0	2	0	0	1	0	0	0	0	0	0
TOTAL	0	0	0	0	14	12	4	4	0	0	0	0	0	2	2	0	0	1	0	0	0	0	0	0

PROVINCIAS	MES DE XULLO																							
	ESTIMADOS				DESESTIMADOS				ESTIMACIÓN PARCIAL				RETROACCIÓN		INADMISIÓN				RENUNCIA					
	R		AIS		R		AIS		R		AIS		R		AIS		R		AIS		R		AIS	
	H	M	H	M	H	M	H	M	H	M	H	M	H	M	H	M	H	M	H	M	H	M	H	M
CORUÑA	0	0	0	0	3	6	1	0	0	0	0	0	0	0	0	0	1	0	1	0	0	0	0	0
LUGO	0	0	0	0	0	1	0	0	0	0	0	0	0	0	0	0	0	0	0	0	0	0	0	0
OURENSE	0	0	0	0	2	2	2	0	0	0	0	0	1	0	0	0	0	0	0	0	0	0	0	0
PONTEVEDRA	0	0	0	0	1	3	1	2	0	1	0	0	0	0	0	0	0	0	0	0	0	0	0	0
TOTAL	0	0	0	0	6	12	4	2	0	1	0	0	0	1	0	0	0	1	0	1	0	0	0	0

PROVINCIAS	MES DE AGOSTO																							
	ESTIMADOS				DESESTIMADOS				ESTIMACIÓN PARCIAL				RETROACCIÓN		INADMISIÓN				RENUNCIA					
	R		AIS		R		AIS		R		AIS		R		AIS		R		AIS		R		AIS	
	H	M	H	M	H	M	H	M	H	M	H	M	H	M	H	M	H	M	H	M	H	M	H	M
CORUÑA	0	0	0	0	2	2	2	3	0	0	0	0	0	0	0	0	0	0	0	0	0	0	0	0
LUGO	0	0	0	0	1	1	0	1	0	0	0	0	0	0	0	0	0	0	0	0	0	0	0	0
OURENSE	0	0	0	0	2	1	0	1	0	0	0	0	0	0	0	0	1	0	0	0	0	0	0	0
PONTEVEDRA	0	0	0	0	0	1	0	0	0	0	0	0	0	0	0	0	1	0	0	0	0	0	0	0
TOTAL	0	0	0	0	5	5	2	5	0	0	0	0	0	0	0	0	2	0	0	0	0	0	0	0

PROVINCIAS	MES DE SETEMBRO																							
	ESTIMADOS				DESESTIMADOS				ESTIMACIÓN PARCIAL				RETROACCIÓN		INADMISIÓN				RENUNCIA					
	R		AIS		R		AIS		R		AIS		R		AIS		R		AIS		R		AIS	
	H	M	H	M	H	M	H	M	H	M	H	M	H	M	H	M	H	M	H	M	H	M	H	M
CORUÑA	0	0	0	0	2	5	1	0	0	0	0	0	0	2	0	0	0	1	0	0	0	0	0	0
LUGO	0	0	0	0	0	1	0	0	0	0	0	0	0	0	0	0	0	0	0	0	0	0	0	0
OURENSE	0	0	0	0	1	0	2	2	0	1	0	0	0	0	0	0	0	0	1	0	0	0	0	0
PONTEVEDRA	0	0	0	0	3	3	1	1	0	0	0	0	0	1	1	0	0	0	0	0	0	0	0	0
TOTAL	0	0	0	0	6	9	4	3	0	1	0	0	0	3	1	0	0	1	0	1	0	0	0	0

PROVINCIAS	MES DE OUTUBRO																							
	ESTIMADOS				DESESTIMADOS				ESTIMACIÓN PARCIAL				RETROACCIÓN				INADMISIÓN				RENUNCIA			
	R		AIS		R		AIS		R		AIS		R		AIS		R		AIS		R		AIS	
	H	M	H	M	H	M	H	M	H	M	H	M	H	M	H	M	H	M	H	M	H	M	H	M
CORUÑA	0	0	0	0	9	18	1	4	0	2	0	0	0	1	0	0	0	1	0	0	1	0	0	0
LUGO	0	0	0	0	0	2	1	1	0	0	0	0	0	0	0	0	1	0	0	0	0	0	0	0
OURENSE	0	1	0	0	2	7	1	1	0	0	0	0	0	1	0	0	0	0	0	0	0	0	0	0
PONTEVEDRA	0	1	0	0	4	3	2	4	0	0	0	0	0	0	1	1	0	0	2	0	0	0	0	0
TOTAL	0	2	0	0	15	30	5	10	0	2	0	0	0	2	0	1	2	1	0	2	1	0	0	0

PROVINCIAS	MES DE NOVIEMBRE																							
	ESTIMADOS				DESESTIMADOS				ESTIMACIÓN PARCIAL				RETROACCIÓN				INADMISIÓN				RENUNCIA			
	R		AIS		R		AIS		R		AIS		R		AIS		R		AIS		R		AIS	
	H	M	H	M	H	M	H	M	H	M	H	M	H	M	H	M	H	M	H	M	H	M	H	M
CORUÑA	0	1	0	0	4	8	2	3	0	0	0	0	0	0	0	0	1	0	0	0	0	0	0	0
LUGO	0	0	0	0	0	1	1	0	0	0	0	0	0	0	1	0	0	0	0	0	0	0	0	0
OURENSE	0	0	0	0	2	4	0	1	0	0	0	0	0	0	0	0	0	0	0	0	0	0	0	0
PONTEVEDRA	0	1	0	0	2	1	1	1	0	0	0	0	0	0	0	0	1	0	0	0	0	0	0	0
TOTAL	0	2	0	0	8	14	4	5	0	0	0	0	0	0	1	0	2	0	0	0	0	0	0	0

PROVINCIAS	MES DE DICIEMBRE																							
	ESTIMADOS				DESESTIMADOS				ESTIMACIÓN PARCIAL				RETROACCIÓN				INADMISIÓN				RENUNCIA			
	R		AIS		R		AIS		R		AIS		R		AIS		R		AIS		R		AIS	
	H	M	H	M	H	M	H	M	H	M	H	M	H	M	H	M	H	M	H	M	H	M	H	M
CORUÑA	0	0	0	0	6	7	0	1	0	1	0	0	0	1	0	0	0	1	0	0	0	0	0	0
LUGO	0	0	0	0	0	3	0	1	0	0	0	0	0	0	0	0	0	0	0	0	0	0	0	0
OURENSE	0	0	0	0	4	3	0	2	1	0	0	0	0	0	0	0	1	0	0	0	0	0	0	0
PONTEVEDRA	0	0	0	0	2	4	1	2	0	0	0	0	0	0	0	0	0	0	0	0	0	0	0	0
TOTAL	0	0	0	0	12	17	1	6	1	1	0	0	0	1	0	0	0	2	0	0	0	0	0	0

Dos 505 recursos resoltos un 2 % foron estimados, un 81,2 % desestimados, un 1,8 % estimados parcialmente, un 8,9 % estimados parcialmente con retroacción, un 5,9 % inadmitidos e un 0,2 % renuncias. En canto ao sexo das persoas recorrentes cómpre indicar que dos recursos estimados o 80 % se corresponden con mulleres e o 20 % restante con homes. No relativo aos recursos desestimados o 59,5 % correspóndense con mulleres e o 40,5 % restante on homes. No caso dos recursos estimados parcialmente o 66,7 % foron de o mulleres e o 33,3 % de homes. Respecto dos recursos estimados parcialmente con retroacción o 64,4 % foron de mulleres e o 35,6 % de homes.

Na tipoloxía de recursos inadmitidos o 73,3 % foron a mulleres e o 26,7 % a homes, mentres que no caso das renuncias o 100 % foron de homes.

Por tipo de prestación a distribución das resolucións de recursos é a seguinte:

- Da renda de inclusión social de Galicia foron estimados o 2,3 % dos recursos resolto, desestimados o 80,5 %, estimados parcialmente o 2,3 %, estimados parcialmente con retroacción o 9,1 %, inadmitidos o 5,5 % e renuncias o 0,3 %. Dos recursos estimados da RISGA o 88,9 % se corresponden con mulleres e o 11,1 % con homes. En canto aos recursos desestimados da RISGA o 59,1 % foron de mulleres e o 40,9 % de homes. Nos recursos estimados parcialmente o 66,7 % foron a mulleres e o 33,3 % a homes e nos estimados parcialmente con retroacción o 65,7 % foron de mulleres e o 34,3 % de homes. Nos recursos inadmitidos o 71,4 % eran de mulleres e o 28,6 % de homes, e no caso das renuncias o 100% foron de homes.
- Das axudas de inclusión social foron estimados o 0,8 % dos recursos resolto, desestimados o 83,6 %, estimados parcialmente con retroacción o 8,2 % e inadmitidos o 7,4 %. Dos recursos estimados o 100 % correspóndense con homes. No caso dos recursos desestimados o 60,8 % foron de mulleres e o 39,2 % de homes. Nos estimados parcialmente con retroacción o 60 % dos recursos eran de mulleres e o 40 % de homes, e no caso de recursos inadmitidos o 22,2 % eran de homes e o 77,8 % de mulleres.

4.3.- MOTIVOS DE DESESTIMACIÓN DE RECURSOS.-

A continuación destácanse os motivos que fundamentan as desestimacións dos recursos no ano 2018. Nas táboas seguintes reflíctense as causas e porcentaxes de desestimación tanto para os recursos presentados sobre denegacións da renda de inclusión social de Galicia como para os de axudas de inclusión social.

MOTIVOS DE DESESTIMACIÓN DE RECURSOS DE RISGA			
MOTIVOS	PORCENTAXE %		
	HOMES	MULLERES	TOTAL
EXTINCIÓN POR FALECEMENTO DA PERSOA BENEFICIARIA	0,00	0,00	0,00
EXTINCIÓN POR PERDA DALGÚN DOS REQUISITOS ESIXIDOS PARA O RECOÑECIMENTO DA RISGA	0,97	2,27	3,25
EXTINCIÓN POR INCUMPRIMENTO DAS OBRIGAS PREVISTAS NA LEI	1,62	2,92	4,55
EXTINCIÓN POR MANTEMENTO, POR TEMPO SUPERIOR A 6 MESES, DAS CAUSAS QUE DERON LUGAR Á SUSPENSIÓN	0,32	1,30	1,62
EXTINCIÓN POR OCULTACION OU FALSEAMENTO DE DATOS	1,95	5,19	7,14
EXTINCIÓN POR TRASLADO DE RESIDENCIA A CONCELLO NON COMPRENDIDO NAS CC.AA DE GALICIA	0,00	0,00	0,00
EXTINCIÓN POR INCUMPRIMENTO DO PROXECTO DE INTEGRACIÓN SOCIAL E/OU, NO SEU CASO DO ACORDO SOCIOEDUCATIVO DAS E DOS MENORES	4,22	12,01	16,23
EXTINCIÓN POR INCUMPRIMENTO DO CONVENIO DE INCLUSIÓN SOCIOLABORAL	0,00	0,00	0,00
SUSPENSIÓN POR IMPOSIBILIDADE SOBREVIDA DE CUMPLIR AS OBRIGAS ASUMIDAS	0,32	0,00	0,32
SUSPENSIÓN POR ACCESO A ACTIVIDADE LABORAL QUE IMPLICA ACCESO AO TRAMO DE TRANSICIÓN AO EMPREGO	0,65	0,32	0,97
SUSPENSIÓN CANDO EXISTEN ELEMENTOS DE XUIZO QUE PERMITAN DEDUCIR A PERDA DOS REQUISITOS ESIXIDOS PARA O RECOÑECIMENTO DA RISGA	1,95	1,62	3,57
SUSPENSIÓN CAUTELAR NO INICIO DO PROCEDEMENTO DE REVISIÓN	0,32	0,32	0,65
MODIFICACIÓN POR VARIACION DO NUMERO DE MEMBROS DA UNIDADE DE CONVIVENCIA	0,00	0,00	0,00
MODIFICACIÓN POR VARIACIÓN DE RECURSOS ECONÓMICOS DA UNIDADE DE CONVIVENCIA	0,65	0,97	1,62
MODIFICACIÓN POR CAMBIO DE TRAMO NA PERCEPCIÓN DA PRESTACION	0,00	0,00	0,00
MODIFICACIÓN POR RETIRADA DUN TERZO DA PRESTACIÓN ECONÓMICA ANTE O INCUMPRIMENTO DE OBRIGAS DA PERSOA BENEFICIARIA	0,00	0,00	0,00
MODIFICACIÓN POR CAMBIO DE TRAMO NA PERCEPCION DA PRESTACION ANTE O INCUMPRIMENTO DE OBRIGAS DA PERSOA BENEFICIARIA	0,00	0,00	0,00
DENEGACIÓN POR NON ATOPARSE EN SITUACIÓN OU RISCO DE EXCLUSIÓN SOCIAL	2,60	5,19	7,79
DENEGACIÓN POR NON ATOPARSE EN SITUACIÓN DE DESEMPREGO	2,60	3,57	6,17

DENEGACIÓN POR INCOMPATIBILIDADE CON PENSIÓN OU PRESTACIÓN	0,97	1,30	2,27
DENEGACIÓN POR TER A IDADE MINIMA PARA SOLICITAR PNC DE XUBILACIÓN	0,00	0,00	0,00
DENEGACIÓN POR EXISTENCIA DOUTRA RISGA NO MESMO DOMICILIO	0,00	0,65	0,65
DENEGACIÓN POR NON TER RESIDENCIA EFECTIVA DURANTE OS 6 MESES ANTERIORES Á PRESENTACIÓN DA SOLICITUDE	0,00	0,00	0,00
DENEGACIÓN POR NON ESTAR EMPADROADO DURANTE OS 6 MESES ANTERIORES Á PRESENTACIÓN DA SOLICITUDE	0,00	0,00	0,00
DENEGACIÓN POR NON TER RESIDENCIA LEGAL	0,97	0,32	1,30
DENEGACIÓN POR NON CUMPRIR O REQUISITO DE IDADE	0,00	0,32	0,32
DENEGACIÓN POR DISPOR DE INGRESOS SUPERIORES AO IMPORTE DO TRAMO FAMILIAR E PERSOAL QUE LLE CORRESPONDERÍA	3,90	3,90	7,79
DENEGACIÓN POR DISPOR DE BENS PATRIMONIAS DOS QUE SE DEDUZA A EXISTENCIA DE MEDIOS SUFICIENTES	5,19	3,90	9,09
DENEGACIÓN POR DISPOR DE PERSOAS LEGALMENTE OBRIGADAS E CON POSIBILIDADE REAL DE LLES PRESTAR ALIMENTOS DE ACORDO COA LEXISLACION CIVIL	3,25	2,92	6,17
DENEGACIÓN POR NON TRANSCORRER 6 MESES DENDE A EXTINCIÓN	0,00	0,00	0,00
DENEGACIÓN POR NON TRANSCORRER 12 MESES DENDE A EXTINCIÓN	0,00	0,00	0,00
DENEGACIÓN POR NON ACEPTAR O CONTIDO DO PROXECTO DE INTEGRACIÓN SOCIAL E/OU, NO SEU CASO DO ACORDO DE INTEGRACIÓN SOCIOEDUCATIVA DAS E DOS MENORES	0,00	0,32	0,32
NON TER DEREITO Á MODIFICACIÓN DE CONTÍA	3,90	6,49	10,39
ARQUIVO	3,25	2,27	5,52
CADUCIDADE	0,00	0,00	0,00
O MANTENIMENTO DO CONTRATO DE ARRENDAMENTO NON É NECESARIO PARA ACADAR OS OBXECTIVOS ESTABLECIDOS NO PROXECTO	0,00	0,00	0,00
O IMPORTE DO ALUGAMENTO É INFERIOR AO 40 % DOS INGRESOS DA UCI	0,00	0,00	0,00
POSUÍR UNHA VIVENDA EN PROPIEDAD	0,00	0,00	0,00
EXISTENCIA DE RELACIÓN DE PARENTESCO ENTRE ARRENDATARIO E ARRENDADOR	0,00	0,00	0,00
NON EXISTIR CONTRATO DE ALUGAMENTO	0,32	0,00	0,32
OUTRAS CAUSAS DE DESESTIMACIÓN	0,97	0,97	1,95
TOTAL	40,91	59,09	100,00

No caso da renda de inclusión social, os principais motivos de desestimación de recursos foron a extinción polo incumprimento do proxecto de integración e/ou o acordo socioeducativo dos e das menores (12,01 % de mulleres e 4,22 % de homes), non ter dereito á modificación de contía (6,49 % de mulleres e 3,90 % de homes), e dispor de bens patrimoniais dos que se deduce a existencia de medios suficientes para a subsistencia (3,90 % de mulleres e 5,19 % de homes).

MOTIVOS DENEGACIÓN DE RECURSOS DE AXUDAS DE INCLUSIÓN SOCIAL			
MOTIVOS	PORCENTAXE %		
	HOMES	MULLERES	TOTAL
DENEGACIÓN POR NON CUMPRIR O REQUISITO DE IDADE	0,00	0,00	0,00
DENEGACIÓN POR NON ESTAR EMPADROADO EN CALQUERA DOS CONCELLOS DA C.A DE GALICIA	0,00	0,00	0,00
DENEGACIÓN POR NON TER RESIDENCIA CONSTATADA EN CALQUERA DOS CONCELLOS DA C.A DE GALICIA	0,00	0,00	0,00
DENEGACIÓN POR DISPOR DE INGRESOS SUPERIORES AO 125 % DO IMPORTE DO TRAMO FAMILIAR E PERSOAL DA RISGA	10,78	14,71	25,49
DENEGACIÓN POR DISPOR DE BENS PATRIMONIAS DOS QUE SE DEDUZA A EXISTENCIA DE MEDIOS MATERIAIS SUFICIENTES PARA ATENDER A SITUACIÓN DE EMERXENCIA	0,98	3,92	4,90
DENEGACIÓN POR NON TRATARSE DUN GASTO EXTRAORDINARIO E URXENTE	5,88	16,67	22,55
DENEGACIÓN POR NON TERSE CUMPRIDO A PERIODICIDADE ESTABLECIDA PARA TER DEREITO A UNHA AXUDA DA MESMA TIPOLOXÍA	0,98	0,00	0,98
DENEGACIÓN POR NON AXUSTARSE Á TIPOLOXÍA DE AIS ESTABLECIDA LEGALMENTE	2,94	1,96	4,90
DENEGACIÓN POR NON CONSIDERARSE NECESARIO POSIBILITAR OU REFORZAR PROCESOS DE INCLUSIÓN SOCIAL	2,94	0,00	2,94
DENEGACIÓN POR INCOMPATIBILIDADE CON PENSIÓN OU PRESTACIÓN	4,90	5,88	10,78
DENEGACIÓN POR NON DESTINAR O IMPORTE DA AXUDA AO FIN PARA O QUE FOI CONCEDIDA	0,98	0,00	0,98
DENEGACIÓN POR NON ACEPTAR O CONTIDO DO PROXECTO DE TRABALLO SOCIAL OU SOCIOEDUCATIVO VINCULADO ÁS AIS	0,00	0,00	0,00
NON TER DEREITO Á MODIFICACIÓN DE CONTÍA	1,96	2,94	4,90
ARQUIVO	4,90	6,86	11,76
CADUCIDADE	0,00	0,00	0,00
OUTRAS CAUSAS DE DESESTIMACIÓN	1,96	7,84	9,80
TOTAL	39,22	60,78	100,00

Nas axudas de inclusión social, o principal motivo das desestimacións viñeron motivadas por dispor de ingresos superiores ao 125 % do importe do tramo familiar e persoal da RISGA (25,49 %).

O segundo motivo de desestimacións foi o feito de non tratarse dun gasto extraordinario e urxente (22,55 %), causa de desestimación na que se atopa a principal diferenza entre sexos (5,88 % de homes fronte a 16,67 % de mulleres).

4.4.- MOTIVOS DE INADMISIÓN DE RECURSOS.-

Por último, débese sinalar os motivos que fundamentan as inadmisións de recursos no ano 2018. Nas táboas seguintes reflíctense as causas e porcentaxes tanto para os recursos presentados sobre denegacións da renda de inclusión social de Galicia como para os de axudas de inclusión social.

MOTIVOS DE INADMISIÓN DE RECURSOS DE RISGA			
MOTIVOS	PORCENTAXE %		
	HOMES	MULLERES	TOTAL
FORA DE PRAZO	25,00	55,00	80,00
OUTROS MOTIVOS	5,00	15,00	20,00
TOTAL	30,00	70,00	100,00

No caso da renda de inclusión social o principal motivo de inadmisión de recursos foi a interposición fóra de prazo (80 %).

MOTIVOS DE INADMISIÓN DE RECURSOS DE AXUDAS DE INCLUSIÓN SOCIAL			
MOTIVOS	PORCENTAXE %		
	HOMES	MULLERES	TOTAL
FORA DE PRAZO	22,22	77,78	100,00
OUTROS MOTIVOS	0,00	0,00	0,00
TOTAL	22,22	77,78	100,00

Nas axudas de inclusión social a totalidade das inadmisións (100 %) foron por interposición do recurso fóra do prazo legalmente establecido, existindo unha diferenza significativa entre homes e mulleres (77,78 % de mulleres fronte un 22,22 % de homes).

V.- PERFIL DAS PERSOAS BENEFICIARIAS

5.1.- PERFIL DAS PERSOAS BENEFICIARIAS DA RENDA DE INCLUSIÓN SOCIAL.

5.1.1.- Distribución das persoas beneficiarias da RISGA segundo o volume de poboación do seu concello de residencia.

A distribución das beneficiarias e beneficiarios da RISGA segundo o volume de poboación do seu concello de residencia permite determinar a súa situación, así como facer unha distinción entre residencia urbana e rural. Para a referida análise establecéronse catro tramos referidos á poboación, agrupando os concellos en catro intervalos: máis de 50.000 habitantes, entre 20.000 e 50.000 habitantes, entre 10.000 e 20.000 habitantes e menos de 10.000 habitantes.

DISTRIBUCIÓN DAS PERSOAS BENEFICIARIAS SEGUNDO O VOLUME DE POBOACIÓN DOS CONCELLOS DE RESIDENCIA (NUMERO)										
PROVINCIA	POBOACIÓN DOS CONCELLOS (EN MILES DE HABITANTES)									
	> 50		De 20 a 50		De 10 a 20		< 10		TOTAL	
	HOMES	MULLERES	HOMES	MULLERES	HOMES	MULLERES	HOMES	MULLERES	HOMES	MULLERES
A CORUÑA	774	1.207	160	427	55	86	148	160	1.137	1.880
LUGO	210	475	0	0	109	182	143	178	462	835
OURENSE	189	398	0	0	93	179	166	149	448	726
PONTEVEDRA	1.054	1.660	320	606	233	381	181	240	1.788	2.887
TOTAL C.A.	2.227	3.740	480	1.033	490	828	638	727	3.835	6.328

DISTRIBUCIÓN DAS PERSOAS BENEFICIARIAS SEGUNDO O VOLUME DE POBOACIÓN DOS CONCELLOS DE RESIDENCIA (PORCENTAXE)										
PROVINCIA	POBOACIÓN DOS CONCELLOS (EN MILES DE HABITANTES)									
	> 50		De 20 a 50		De 10 a 20		< 10		TOTAL	
	HOMES	MULLERES	HOMES	MULLERES	HOMES	MULLERES	HOMES	MULLERES	HOMES	MULLERES
A CORUÑA	68,07	64,20	14,07	22,71	4,84	4,57	13,02	8,51	100,00	100,00
LUGO	45,45	56,89	0,00	0,00	23,59	21,80	30,95	21,32	100,00	100,00
OURENSE	42,19	54,82	0,00	0,00	20,76	24,66	37,05	20,52	100,00	100,00
PONTEVEDRA	58,95	57,50	17,90	20,99	13,03	13,20	10,12	8,31	100,00	100,00
TOTAL C.A.	58,07	59,10	12,52	16,32	12,78	13,08	16,64	11,49	100,00	100,00

Segundo as listas seguintes, nas que figura o número de beneficiarias e beneficiarios de cada concello a 31 de decembro de 2018, pódese constatar que existen persoas perceptoras da RISGA nun total de 266 concellos da Comunidade Autónoma, é dicir, no 84,98 % deles. Na táboa seguinte reflíctese a porcentaxe e número de concellos de

cada provincia segundo residan ou non persoas beneficiarias da renda de integración social de Galicia.

CONCELLOS SEGUNDO A RESIDENCIA OU NON DE PERSOAS BENEFICIARIAS DA RISGA				
PROVINCIA	CONCELLOS NOS QUE RESIDEN PERSOAS BENEFICIARIAS DA RISGA		CONCELLOS NOS QUE NON RESIDEN PERSOAS BENEFICIARIAS DA RISGA	
	NÚMERO	PORCENTAXE	NÚMERO	PORCENTAXE
A CORUÑA	80	86,02	13	13,98
LUGO	55	82,09	12	17,91
OURENSE	73	79,35	19	20,65
PONTEVEDRA	58	95,08	3	4,92
TOTALC.A.	266	84,98	47	15,02

DISTRIBUCIÓN DAS PERSOAS BENEFICIARIAS DE RISGA SEGUNDO O SEXO E O VOLUME POBOACIONAL DOS CONCELLOS DE RESIDENCIA

PROVINCIA DA CORUÑA

CONCELLOS DE MÁIS DE 50.000 HABITANTES

CONCELLO	HOMES	MULLERES	TOTAL
A CORUÑA	538	741	1.279
FERROL	123	302	425
SANTIAGO DE COMPOSTELA	113	164	277

CONCELLOS DE ENTRE 50.000 E 20.000 HABITANTES

CONCELLO	HOMES	MULLERES	TOTAL
AMES	14	42	56
ARTEIXO	33	70	103
CAMBRE	5	34	39
CARBALLO	37	109	146
CULLEREDO	27	47	74
NARÓN	24	81	105
OLEIROS	10	28	38
RIBEIRA	10	16	26

CONCELLOS DE ENTRE 20.000 E 10.000 HABITANTES

CONCELLO	HOMES	MULLERES	TOTAL
BETANZOS	7	4	11
BOIRO	12	4	16
FENE	7	9	16
LARACHA, A	2	3	5
NOIA	5	5	10
ORDES	1	15	16
AS PONTES	5	11	16
RIANXO	3	5	8
SADA	8	20	28
TEO	5	10	15

CONCELLOS DE MENOS DE 10.000 HABITANTES

CONCELLO	HOMES	MULLERES	TOTAL
ABEGONDO	0	0	
ARANGA	0	0	
ARES	1	0	1
ARZÚA	1	2	3
BAÑA, A	3	1	4
BERGONDO	2	7	9
BOIMORTO	2	1	3
BOQUEIXÓN	4	0	4
BRIÓN	0	1	1
CABANA DE BERGANTIÑOS	2	1	3
CABANAS	0	0	
CAMARIÑAS	2	1	3
CAPELA, A	1	0	1
CARIÑO	3	3	6
CARNOTA	1	0	1
CARRAL	3	4	7
CEDEIRA	5	9	14
CEE	10	8	18
CERCEDA	1	1	2
CERDIDO	0	1	1

CONCELLO	HOMES	MULLERES	TOTAL
COIRÓS	0	0	
CORCUBIÓN	1	1	2
CORISTANCO	3	6	9
CURTIS	5	6	11
DODRO	0	0	
DUMBRÍA	3	0	3
FISTERRA	4	3	7
FRADES	1	2	3
IRIXOIA	0	0	
LAXE	0	4	4
LOUSAME	0	0	
MALPICA	10	6	16
MAÑÓN	0	0	
MAZARICOS	1	1	2
MELIDE	3	3	6
MESÍA	3	0	3
MIÑO	3	2	5
MOECHÉ	0	0	
MONFERO	1	0	1
MUGARDOS	2	6	8
MUXÍA	5	5	10
MUROS	2	3	5
NEDA	3	3	6
NEGREIRA	1	2	3
OROSO	2	5	7
ORTIGUEIRA	4	5	9
OUTES	7	7	14
OZA - CESURAS	3	3	6
PADERNE	1	0	1
PADRÓN	1	5	6
PINO, O	2		2
POBRA DO CARAMIÑAL, A	0	0	
PONTECESO	2	3	5
PONTEDEUME	1	0	1
PORTO DO SON	2	4	6
ROIS	0	0	
SAN SADURNIÑO	0	0	
SANTA COMBA	5	8	13
SANTISO	2	3	5
SOBRADO	1	0	1
SOMOZAS, AS	1	0	1
TOQUES	0	1	1
TORDOIA	0	2	2
TOURO	0	4	4
TRAZO	0	1	1
VALDOVIÑO	6	5	11
VAL DO DUBRA	0	0	
VEDRA	2	2	4
VILARMAIOR	2	0	2
VILASANTAR	2	1	3
VIMIANZO	4	6	10
ZAS	6	2	8

TOTAL PROVINCIA	1.137	1.880	3.017
------------------------	-------	-------	-------

DISTRIBUCIÓN DAS PERSOAS BENEFICIARIAS DE RISGA SEGUNDO O SEXO E O VOLUME POBOACIONAL DOS CONCELLOS DE RESIDENCIA

PROVINCIA DE LUGO

CONCELLOS DE MÁIS DE 50.000 HABITANTES

CONCELLO	HOMES	MULLERES	TOTAL
LUGO	210	475	685

CONCELLOS DE ENTRE 20.000 E 10.000 HABITANTES

CONCELLO	HOMES	MULLERES	TOTAL
MONFORTE DE LEMOS	41	68	109
SARRIA	35	57	92
VILALBA	8	13	21
VIVEIRO	25	44	69

CONCELLOS DE MENOS DE 10.000 HABITANTES

CONCELLO	HOMES	MULLERES	TOTAL
ABADÍN	4	1	5
ALFOZ	0	0	
ANTAS DE ULLA	0	1	1
BALEIRA	0	0	
BARALLA	1	1	2
BARREIROS	4	6	10
BECKERREÁ	4	0	4
BEGONTE	2	4	6
BÓVEDA	0	3	3
BURELA	5	20	25
CARBALLEDO	1	0	1
CASTRO DE REI	5	0	5
CASTROVERDE	1	1	2
CERVANTES	0	0	
CERVO	0	1	1
CORGO, O	3	2	5
COSPEITO	3	4	7
CHANTADA	11	31	42
FOLGOSO DO CAUREL	4	1	5
FONSAGRADA, A	3	2	5
FOZ	7	8	15
FRIOL	3	1	4
GUITIRIZ	4	1	5
GUNTÍN	0	0	
INCIO, O	1	2	3
LÁNCARA	0	1	1
LOURENZÁ	2	0	2
MEIRA	0	1	1
MONDOÑEDO	1	0	1
MONTERROSO	0	2	2
MURÁS	0	0	
NAVIA DE SUARNA	0	1	1
NEGUEIRA DE MUÑIZ	3	2	5
NOGÁIS, AS	0	0	
OURÓL	1	0	1
OUTEIRO DE REI	2	2	4

CONCELLO	HOMES	MULLERES	TOTAL
PALAS DE REI	0	0	
PANTÓN	0	2	2
PARADELA	2	0	2
PÁRAMO, O	1	1	2
PASTORIZA, A	0	2	2
PEDRAFITA DO CEBREIRO	0	0	
POBRA DO BROLLÓN, A	5	1	6
POL	0	1	1
PONTENOVA, A	2	1	3
PORTOMARÍN	0	0	
QUIROGA	6	6	12
RÁBADE	7	11	18
RIBADEO	18	32	50
RIBAS DE SIL	3	2	5
RIBEIRA DE PIQUÍN	0	0	
RIOTORTO	1	2	3
SAMOS	1	0	1
SAVIÑAO, O	10	10	20
SOBER	6	2	8
TABOADA	1	1	2
TRABADA	0	0	
TRIACASTELA	0	0	
VALADOURO, O	1	0	1
VICEDO, O	0	1	1
XERMADE	4	3	7
XOVE	0	1	1

TOTAL PROVINCIA	462	835	1.297
------------------------	------------	------------	--------------

DISTRIBUCIÓN DAS PERSOAS BENEFICIARIAS DE RISGA SEGUNDO O SEXO E O VOLUME POBOACIONAL DOS CONCELLOS DE RESIDENCIA

PROVINCIA DE OURENSE

CONCELLOS DE MÁIS DE 50.000 HABITANTES

CONCELLO	HOMES	MULLERES	TOTAL
OURENSE	189	398	587

CONCELLOS DE ENTRE 20.000 E 10.000 HABITANTES

CONCELLO	HOMES	MULLERES	TOTAL
BARBADÁS	3	14	17
BARCO DE VALDEORRAS, O	4	9	13
CARBALLIÑO, O	17	37	54
VERÍN	45	90	135
XINZO DE LIMIA	24	29	53

CONCELLOS DE MENOS DE 10.000 HABITANTES

CONCELLO	HOMES	MULLERES	TOTAL
ALLARIZ	1	5	6
AMOIRO	1	2	3
ARNOIA	2	0	2
AVIÓN	3	2	5
BALTAR	0	1	1
BANDE	2	0	2
BAÑOS DE MOLGAS	2	2	4
BEADE	0	0	
BEARIZ	0	0	
BLANCOS, OS	0	0	
BOBORÁS	3	5	8
BOLA, A	2	4	6
BOLO, O	0	0	
CALVOS DE RANDÍN	0	0	
CARBALLEDA DE AVIA	3	2	5
CARBALLEDA DE VALDEORRAS	1	2	3
CARTELLE	1	3	4
CASTRELO DO VAL	0	0	
CASTRELO DE MIÑO	1	4	5
CASTRO CALDELAS	2	1	3
CELANOVA	4	8	12
CENLLE	1	1	2
CHANDREXA DE QUEIXA	1	0	1
COLES	10	3	13
CORTEGADA	2	3	5
CUALEDRO	8	2	10
ENTRIMO	2	1	3
ESGOS	1	1	2
GOMESENDE	2	0	2
GUDIÑA, A	0	0	
IRIXO, O	3	2	5
LAROUCO	0	1	1
LAZA	0	0	
LEIRO	3	2	5
LOBEIRA	0	0	
LOBIOS	2	1	3
MACEDA	6	8	14

CONCELLO	HOMES	MULLERES	TOTAL
MANZANEDA	0	0	0
MASIDE	16	24	40
MELÓN	0	3	3
MERCA, A	4	0	4
MEZQUITA, A	0	0	
MONTEDERRAMO	2	0	2
MONTERREI	4	1	5
MUIÑOS	1	3	4
NOGUEIRA DE RAMUÍN	11	3	14
OIMBRA	5	5	10
PADERNE DE ALLARIZ	0	3	3
PADRENDA	0	2	2
PARADA DE SIL	0	0	
PEREIRO DE AGUIAR	4	2	6
PEROXA, A	2	1	3
PÉTIN	0	1	1
PIÑOR	1	0	1
POBRA DE TRIVES	1	0	1
PONTEDEVA	0	1	1
PORQUEIRA	1	0	1
PUNXÍN	0	0	
QUINTELA DE LEIRADO	1	2	3
RAIRIZ DA VEIGA	3	0	3
RAMIRÁS	2	3	5
RIBADAVIA	8	4	12
RIÓS	0	0	
RÚA, A	3	4	7
RUBIÁ	2	2	4
SAN AMARO	0	0	
SAN CIBRAO DAS VIÑAS	3	5	8
SAN CRISTOVO DE CEA	0	1	1
SAN XOÁN DE RIO	0	0	
SANDIÁS	0	0	
SARREUS	3	2	5
TABOADELA	3	2	5
TEIXEIRA, A	1	0	1
TOÉN	1	0	1
TRASMIRÁS	3	1	4
VEIGA, A	0	0	
VEREA	1	1	2
VIANA DO BOLO	0	1	1
VILAMARÍN	1	1	2
VILAMARTÍN DE VALDEORRAS	1	0	1
VILAR DE BARRIO	4	1	5
VILAR DE SANTOS	0	1	1
VILARDEVÓS	1	1	2
VILARIÑO DE CONSO	0	0	
XUNQUEIRA DE AMBÍA	4	1	5
XUNQUEIRA DE ESPADANEDO	0	1	1

TOTAL PROVINCIA	448	726	1.174
------------------------	-----	-----	-------

DISTRIBUCIÓN DAS PERSOAS BENEFICIARIAS DE RISGA SEGUNDO O SEXO E O VOLUME POBOACIONAL DOS CONCELLOS DE RESIDENCIA

PROVINCIA DE PONTEVEDRA

CONCELLOS DE MÁIS DE 50.000 HABITANTES

CONCELLO	HOMES	MULLERES	TOTAL
PONTEVEDRA	114	203	317
VIGO	940	1.457	2.397

CONCELLOS DE ENTRE 50.000 E 20.000 HABITANTES

CONCELLO	HOMES	MULLERES	TOTAL
CANGAS	37	57	94
ESTRADA, A	25	23	48
LALÍN	39	57	96
MARÍN	42	68	110
PONTEAREAS	65	189	254
REDONDELA	28	43	71
VILAGARCÍA DE AROUSA	84	169	253

CONCELLOS DE ENTRE 20.000 E 10.000 HABITANTES

CONCELLO	HOMES	MULLERES	TOTAL
BAIONA	4	13	17
BUEU	15	10	25
CAMBADOS	13	20	33
GONDOMAR	21	19	40
GROVE, O	6	9	15
GUARDA, A	13	34	47
MOAÑA	29	21	50
MOS	18	21	39
NIGRÁN	7	16	23
POIO	22	28	50
PORRIÑO, O	33	77	110
SANXENXO	7	10	17
TOMIÑO	14	21	35
TUI	24	57	81
VILANOVA DE AROUSA	7	25	32

CONCELLOS DE MENOS DE 10.000 HABITANTES

CONCELLO	HOMES	MULLERES	TOTAL
AGOLADA	7	3	10
ARBO	4	2	6
BARRO	5	5	10
CALDAS DE REIS	6	17	23
CAMPO LAMEIRO	0	0	
CAÑIZA, A	7	8	15
CATOIRA	3	1	4
CERDEDO - COTOBADE	7	8	15
COVELO, O	9	12	21
CRECENTE	6	7	13

CONCELLO	HOMES	MULLERES	TOTAL
CUNTIS	4	4	8
DOZÓN	0	1	1
FORCAREI	2	1	3
FORNELÓS DE MONTES	1	6	7
ILLA DE AROUSA, A	4	2	6
LAMA, A	10	7	17
MEAÑO	2	1	3
MEIS	0	1	1
MONDARIZ	6	9	15
MONDARIZ BALNEARIO	1	2	3
MORAÑA	2	5	7
NEVES, AS	19	23	42
OIA	2	4	6
PAZOS DE BORBÉN	3	4	7
PONTE CALDELAS	6	10	16
PONTECESURES	6	7	13
PORTAS	2	5	7
RIBADUMIA	0	0	
RODEIRO	0	0	
ROSAL, O	4	4	8
SALCEDA DE CASELAS	4	19	23
SALVATERRA DO MIÑO	20	36	56
SILLEDA	5	5	10
SOUTOMAIOR	8	9	17
VALGA	4	1	5
VILA DE CRUCES	4	7	11
VILABOIA	8	4	12

TOTAL PROVINCIA	1.788	2.887	4.675
------------------------	-------	-------	-------

5.1.2.- Distribución das persoas beneficiarias da RISGA segundo o sexo

Entre as persoas perceptoras da renda de inclusión social predomina o sexo feminino. A porcentaxe é dun 62,27 % de mulleres beneficiarias fronte o 37,73 % de homes.

DISTRIBUCIÓN DAS PERSOAS BENEFICIARIAS DA RISGA SEGUNDO O SEXO					
PROVINCIA	HOMES	%	MULLERES	%	TOTAL
A CORUÑA	1.137	29,65	1.880	29,71	3.017
LUGO	462	12,05	835	13,20	1.297
OURENSE	448	11,68	726	11,47	1.174
PONTEVEDRA	1.788	46,62	2.887	45,62	4.675
TOTAL C.A.	3.835	100,00	6.328	100,00	10.163

5.1.3.- Distribución das persoas beneficiarias da RISGA segundo a idade

Como se pode observar na táboa seguinte, a maioría das persoas beneficiarias da RISGA teñen entre 45 e 54 anos (28,63 % do total), sendo superior o número de homes comprendidos neste tramo que o número de mulleres. Un 26,81 % das persoas beneficiarias teñen entre 35 e 44 anos, sendo superior o número de mulleres comprendidas neste tramo de idade. Un 13,81 % das persoas beneficiarias atópase no tramo de idade entre 25 e 34 anos, o 3,31 % son persoas menores de 25 anos e o 27,43 % maiores de 55 anos.

DISTRIBUCIÓN EN PORCENTAXES DAS PERSOAS BENEFICIARIAS DA RISGA SEGUNDO A IDADE															
TRAMO IDADE	A CORUÑA			LUGO			OURENSE			PONTEVEDRA			TOTALC.A.		
	H	M	T	H	M	T	H	M	T	H	M	T	H	M	T
< 25	1,50	5,43	3,94	5,63	5,03	5,24	3,57	4,68	4,26	1,29	2,63	2,12	2,14	4,01	3,31
25-34	8,09	18,83	14,78	11,69	18,44	16,04	12,28	18,32	16,01	9,28	13,72	12,02	9,57	16,39	13,81
35-44	22,16	29,41	26,68	20,35	29,70	26,37	20,98	29,20	26,06	24,50	28,89	27,21	22,89	29,19	26,81
45-54	29,99	24,57	26,62	28,35	25,39	26,45	30,58	25,90	27,68	33,61	29,03	30,78	31,55	26,86	28,63
> 55	38,26	21,76	27,97	33,98	21,44	25,91	32,59	21,90	25,98	31,32	25,74	27,87	33,85	23,55	27,43
TOTAL	100,00	100,00	100,00	100,00	100,00	100,00	100,00	100,00	100,00	100,00	100,00	100,00	100,00	100,00	100,00

5.1.4.- Distribución das persoas beneficiarias da RISGA segundo o estado civil

O 42,10 % das persoas beneficiarias está solteiro/a, sendo maior a porcentaxe de homes solteiros (55,36 %) que a de mulleres (34,07 %). Un 18,00 % das persoas beneficiarias están casadas, un 16,60 % están divorciadas e un 13,93 % separadas. Dentro destas últimas categorías sinaladas hai que destacar que é maior o número de mulleres separadas ou divorciadas que o número de homes. Así un 16,89 % de mulleres están separadas fronte un 9,05 % de homes na mesma situación, e no caso de persoas divorciadas a porcentaxe é dun 18,09 % no caso das mulleres fronte un 14,13 % no caso dos homes.

DISTRIBUCIÓN EN PORCENTAXES DAS PERSOAS BENEFICIARIAS DA RISGA SEGUNDO O ESTADO CIVIL															
ESTADO CIVIL	A CORUÑA			LUGO			OURENSE			PONTEVEDRA			TOTALC.A.		
	H	M	T	H	M	T	H	M	T	H	M	T	H	M	T
SOLTEIRO/A	58,40	36,33	44,65	51,52	35,81	41,40	46,43	30,17	36,37	56,66	33,08	42,10	55,36	34,07	42,10
CASADO/A	12,75	21,44	18,16	16,02	21,32	19,43	17,63	18,46	18,14	14,26	19,43	17,45	14,42	20,16	18,00
SEPARADO/A	7,12	13,78	11,27	10,17	17,96	15,19	8,26	13,64	11,58	10,18	19,43	15,89	9,05	16,89	13,93
DIVORCIADO/A	19,00	19,68	19,42	8,23	11,14	10,10	14,96	19,28	17,63	12,36	18,77	16,32	14,13	18,09	16,60
PARELLA FEITO	1,93	6,54	4,81	12,99	12,34	12,57	10,94	14,74	13,29	4,92	7,66	6,61	5,71	8,75	7,61
VIUVO/A	0,79	2,23	1,69	1,08	1,44	1,31	1,79	3,72	2,98	1,62	1,63	1,63	1,33	2,02	1,76
TOTAL	100,00	100,00	100,00	100,00	100,00	100,00	100,00	100,00	100,00	100,00	100,00	100,00	100,00	100,00	100,00

5.1.5.- Distribución das persoas beneficiarias da RISGA segundo o tipo de convivencia

Polo tipo de convivencia destácase que o 40,66 % das persoas beneficiarias viven coa súa familia nuclear mentres que un 41,38 % viven soas. É maior o número de homes que viven sos (61,51 % fronte un 29,18 % de mulleres), mentres que no caso de convivencia coa familia nuclear o número de mulleres supera amplamente ao de homes (54,98 % de mulleres fronte un 17,04 % de homes).

DISTRIBUCIÓN EN PORCENTAXES DAS PERSOAS BENEFICIARIAS DA RISGA SEGUNDO O TIPO DE CONVIVENCIA															
TIPO DE CONVIVENCIA	A CORUÑA			LUGO			OURENSE			PONTEVEDRA			TOTALC.A.		
	H	M	T	H	M	T	H	M	T	H	M	T	H	M	T
SO/A	56,73	24,04	36,36	57,79	30,22	40,05	59,06	29,10	40,53	66,14	32,27	45,22	61,51	29,18	41,38
PARELLA	2,90	4,26	3,75	7,36	5,76	6,33	5,59	5,10	5,29	4,72	5,67	5,30	4,60	5,19	4,97
F. NUCLEAR	13,90	59,47	42,29	23,59	55,16	43,90	26,85	57,93	46,08	14,88	51,25	37,34	17,04	54,98	40,66
F. AMPLA	1,32	3,14	2,45	2,38	5,64	4,48	1,34	3,59	2,73	1,46	6,26	4,42	1,52	4,94	3,65
F. ORIXE	2,46	1,70	1,99	3,68	1,56	2,31	1,57	1,10	1,28	3,87	1,32	2,30	3,16	1,44	2,09
FAMILIA SUSTITUTORIA	0,26	0,05	0,13	0,00	0,00	0,00	0,00	0,00	0,00	0,28	0,14	0,19	0,21	0,08	0,13
INSTITUCIÓN	6,42	1,28	3,22	0,87	0,00	0,31	0,22	0,28	0,26	1,35	0,42	0,77	2,67	0,60	1,38
OUTROS	16,01	6,06	9,81	4,33	1,68	2,62	5,37	2,90	3,84	7,30	2,68	4,44	9,30	3,58	5,74
TOTAL	100,00	100,00	100,00	100,00	100,00	100,00	100,00	100,00	100,00	100,00	100,00	100,00	100,00	100,00	100,00

5.1.6.- Distribución das persoas beneficiarias da RISGA segundo o tipo de vivenda na que residen

O 67,33 % das persoas beneficiarias viven en pisos mentres que un 21,44 % residen en vivendas unifamiliares. Esta caracterización vén dada pola residencia fundamentalmente urbana das beneficiarias e beneficiarios desta prestación.

DISTRIBUCIÓN EN PORCENTAXES DAS PERSOAS BENEFICIARIAS DA RISGA SEGUNDO O TIPO DE VIVENDA															
TIPO DE VIVENDA	A CORUÑA			LUGO			OURENSE			PONTEVEDRA			TOTALC.A.		
	H	M	T	H	M	T	H	M	T	H	M	T	H	M	T
SEN VIVENDA	4,14	0,64	1,96	0,87	0,72	0,77	0,22	0,00	0,09	9,65	2,67	5,34	5,85	1,50	3,14
PISO	64,35	82,85	75,88	55,31	82,28	72,69	47,54	65,88	58,87	51,65	69,11	62,44	55,38	74,56	67,33
UNIFAMILIAR	15,32	9,80	11,88	31,67	13,65	20,06	43,08	28,18	33,87	27,65	23,15	24,87	26,28	18,50	21,44
PENSIÓN	4,67	0,53	2,09	4,12	0,84	2,01	0,45	0,00	0,17	2,08	0,59	1,16	2,90	0,54	1,43
CHABOLA	1,50	2,66	2,22	0,43	1,32	1,00	3,13	3,31	3,24	2,41	2,01	2,17	1,99	2,26	2,16
VIVENDA PREFABRICADA	0,26	0,64	0,50	0,22	0,00	0,08	0,22	0,14	0,17	0,95	0,59	0,73	0,57	0,47	0,51
INSTITUCION	3,79	0,59	1,79	1,95	0,12	0,77	0,67	0,55	0,60	2,47	0,69	1,37	2,59	0,57	1,33
OUTROS	5,99	2,29	3,68	5,42	1,08	2,62	4,69	1,93	2,99	3,14	1,18	1,93	4,44	1,58	2,66
TOTAL	100,00	100,00	100,00	100,00	100,00	100,00	100,00	100,00	100,00	100,00	100,00	100,00	100,00	100,00	100,00

5.1.7.- Distribución das persoas beneficiarias da RISGA segundo o réxime de tenza da vivenda

En canto ao réxime de tenza da vivenda cómpre resaltar que un 53,24 % reside nunha vivenda alugada, un 15,38 % reside en vivenda cedida en precario, e un 12,05 % posúe unha vivenda en propiedade aboada.

DISTRIBUCIÓN EN PORCENTAXES DAS PERSOAS BENEFICIARIAS DA RISGA SEGUNDO O REXIME DE TENZA															
REXIME DE TENZA	A CORUÑA			LUGO			OURENSE			PONTEVEDRA			TOTALC.A.		
	H	M	T	H	M	T	H	M	T	H	M	T	H	M	T
PRECARIO	11,38	7,40	8,90	16,27	10,06	12,27	21,25	11,59	15,27	24,94	17,68	20,46	19,45	12,92	15,38
ALUGUER	48,59	64,48	58,50	47,29	70,30	62,11	36,69	59,86	51,02	35,26	55,79	47,94	40,83	60,76	53,24
ABOANDOSE	1,59	5,32	3,92	4,34	6,83	5,94	4,25	3,45	3,75	3,36	6,76	5,46	3,06	5,96	4,87
ABOADA	12,26	9,37	10,46	16,27	7,43	10,57	21,25	17,38	18,86	13,00	11,03	11,78	14,14	10,79	12,05
CASEIRO/A	0,00	0,00	0,00	0,43	0,00	0,15	0,00	0,00	0,00	0,06	0,07	0,06	0,08	0,03	0,05
CENTROS	2,82	0,64	1,46	1,95	0,00	0,69	0,00	0,14	0,09	2,30	0,42	1,14	2,14	0,40	1,05
REALUGUER	3,53	0,69	1,76	1,74	0,60	1,00	0,45	0,14	0,26	8,02	1,46	3,96	5,04	0,96	2,50
SEN VIVENDA	6,70	1,54	3,49	1,30	1,20	1,23	4,25	1,38	2,47	8,35	3,92	5,61	6,53	2,56	4,06
OUTROS	13,14	10,54	11,52	10,41	3,59	6,02	11,86	6,07	8,28	4,71	2,88	3,58	8,73	5,62	6,79
TOTAL	100,00	100,00	100,00	100,00	100,00	100,00	100,00	100,00	100,00	100,00	100,00	100,00	100,00	100,00	100,00

5.1.8.- Distribución das persoas beneficiarias da RISGA segundo o nivel de estudos

No relativo ao nivel de estudos das persoas beneficiarias un 37,48 % ten estudos primarios incompletos e un 48,82 % os estudos primarios. Un 2,50 % das persoas beneficiarias carecen de estudos e un 1,77 % das persoas beneficiarias contan con estudos superiores.

DISTRIBUCIÓN EN PORCENTAXES DAS PERSOAS BENEFICIARIAS DA RISGA SEGUNDO O NIVEL DE ESTUDOS															
NIVEL DE ESTUDOS	A CORUÑA			LUGO			OURENSE			PONTEVEDRA			TOTALC.A.		
	H	M	T	H	M	T	H	M	T	H	M	T	H	M	T
ANALFABETO/A	2,31	3,54	3,07	1,08	4,07	3,01	1,13	5,62	3,90	1,76	1,57	1,64	1,77	2,95	2,50
PRIMARIOS INCOMPLETOS	35,40	42,85	40,05	37,23	38,44	38,01	37,64	36,66	37,03	35,41	36,01	35,78	35,89	38,44	37,48
PRIMARIOS	43,30	37,17	39,48	58,23	55,21	56,28	48,07	41,29	43,89	53,23	54,47	54,00	50,29	47,93	48,82
SECUNDARIOS	13,66	10,50	11,69	2,16	1,68	1,85	10,88	11,80	11,45	7,09	5,37	6,03	8,89	7,13	7,79
SUPERIORES	2,22	2,09	2,14	0,22	0,60	0,46	1,59	3,51	2,78	1,65	1,64	1,64	1,64	1,85	1,77
NON CLASIFICADOS	3,11	3,86	3,57	1,08	0,00	0,39	0,68	1,12	0,95	0,85	0,94	0,91	1,53	1,70	1,64
TOTAL	100,00	100,00	100,00	100,00	100,00	100,00	100,00	100,00	100,00	100,00	100,00	100,00	100,00	100,00	100,00

5.1.9.- Distribución das persoas beneficiarias da RISGA segundo a súa situación laboral

En canto á situación laboral destácase que a maioría das persoas perceptoras da RISGA se atopan en desemprego (95,35 %), acadando un 94,26 % as persoas beneficiarias da prestación que nalgún momento traballaron.

DISTRIBUCIÓN EN PORCENTAXES DAS PERSOAS BENEFICIARIAS DA RISGA SEGUNDO A SITUACION LABORAL															
SITUACIÓN LABORAL	A CORUÑA			LUGO			OURENSE			PONTEVEDRA			TOTALC.A.		
	H	M	T	H	M	T	H	M	T	H	M	T	H	M	T
OCUPADOS/AS	1,41	2,50	2,09	4,33	5,28	4,94	4,02	2,76	3,24	1,18	2,16	1,79	1,96	2,74	2,45
PARADOS/AS QUE TRABALLARON	96,21	91,27	93,13	93,72	91,85	92,52	93,75	95,72	94,97	97,12	94,19	95,31	96,05	93,19	94,26
PARADOS/AS EN BUSCA 1º EMPREGO	1,06	3,30	2,46	0,00	0,48	0,31	1,12	0,69	0,85	0,17	0,66	0,47	0,52	1,43	1,09
INACTIVOS/AS	1,32	2,93	2,32	1,95	2,40	2,24	1,12	0,83	0,94	1,52	2,99	2,43	1,47	2,65	2,20
TOTAL	100,00	100,00	100,00	100,00	100,00	100,00	100,00	100,00	100,00	100,00	100,00	100,00	100,00	100,00	100,00

Consideramos a continuación a distribución provincial das persoas beneficiarias segundo a situación laboral e tendo en conta tamén a súa idade. Nas táboas seguintes reflíctense os datos correspondentes ás catro provincias e á totalidade da Comunidade Autónoma.

PERSONAS BENEFICIARIAS DA PROVINCIA DA CORUÑA SEGUNDO A SITUACIÓN LABORAL E A IDADE										
SITUACIÓN LABORAL	< 25 ANOS		DE 25 A 34 ANOS		DE 35 A 44 ANOS		DE 45 A 54 ANOS		> 55 ANOS	
	H	M	H	M	H	M	H	M	H	M
OCUPADOS/AS	0,00	0,00	3,30	1,41	0,40	2,53	1,76	3,04	1,38	3,42
PARADOS/AS QUE XA TRABALLARON	68,75	79,41	89,01	89,55	96,43	92,41	96,77	91,97	98,16	93,40
PARADOS/AS EN BUSCA DO 1º EMPREGO	31,25	19,61	6,59	5,37	0,40	2,89	0,00	1,08	0,00	0,49
INACTIVOS/AS	0,00	0,98	1,10	3,67	2,78	2,17	1,47	3,90	0,46	2,69
TOTAL	100,00	100,00	100,00	100,00	100,00	100,00	100,00	100,00	100,00	100,00

PERSONAS BENEFICIARIAS DA PROVINCIA DE LUGO SEGUNDO A SITUACIÓN LABORAL E A IDADE										
SITUACIÓN LABORAL	< 25 ANOS		DE 25 A 34 ANOS		DE 35 A 44 ANOS		DE 45 A 54 ANOS		> 55 ANOS	
	H	M	H	M	H	M	H	M	H	M
OCUPADOS/AS	0,00	0,00	1,85	3,25	4,26	6,05	5,34	5,66	5,10	6,74
PARADOS/AS QUE XA TRABALLARON	100,00	100,00	94,44	94,16	92,55	89,52	93,13	91,51	93,63	91,57
PARADOS/AS EN BUSCA DO 1º EMPREGO	0,00	0,00	0,00	1,30	0,00	0,81	0,00	0,00	0,00	0,00
INACTIVOS/AS	0,00	0,00	3,70	1,30	3,19	3,63	1,53	2,83	1,27	1,69
TOTAL	100,00	100,00	100,00	100,00	100,00	100,00	100,00	100,00	100,00	100,00

PERSONAS BENEFICIARIAS DA PROVINCIA DE OURENSE SEGUNDO A SITUACIÓN LABORAL E A IDADE										
SITUACIÓN LABORAL	< 25 ANOS		DE 25 A 34 ANOS		DE 35 A 44 ANOS		DE 45 A 54 ANOS		> 55 ANOS	
	H	M	H	M	H	M	H	M	H	M
OCUPADOS/AS	0,00	2,94	7,27	1,50	2,13	4,76	2,19	3,19	6,16	0,63
PARADOS/AS QUE XA TRABALLARON	81,25	88,24	89,09	96,99	95,74	95,24	96,35	96,28	93,15	96,23
PARADOS/AS EN BUSCA DO 1º EMPREGO	18,75	8,82	3,64	1,50	0,00	0,00	0,00	0,00	0,00	0,00
INACTIVOS/AS	0,00	0,00	0,00	0,00	2,13	0,00	1,46	0,53	0,68	3,14
TOTAL	100,00	100,00	100,00	100,00	100,00	100,00	100,00	100,00	100,00	100,00

PERSONAS BENEFICIARIAS DA PROVINCIA DE PONTEVEDRA SEGUNDO A SITUACIÓN LABORAL E A IDADE										
SITUACIÓN LABORAL	< 25 ANOS		DE 25 A 34 ANOS		DE 35 A 44 ANOS		DE 45 A 54 ANOS		> 55 ANOS	
	H	M	H	M	H	M	H	M	H	M
OCUPADOS/AS	0,00	0,00	0,61	1,53	2,07	1,44	1,01	2,16	0,90	3,51
PARADOS/AS QUE XA TRABALLARON	81,82	93,33	95,15	92,88	96,32	95,31	98,15	94,12	97,85	93,79
PARADOS/AS EN BUSCA DO 1º EMPREGO	0,00	4,00	1,21	2,04	0,00	0,84	0,00	0,12	0,18	0,00
INACTIVOS/AS	18,18	2,67	3,03	3,56	1,61	2,40	0,84	3,60	1,08	2,70
TOTAL	100,00	100,00	100,00	100,00	100,00	100,00	100,00	100,00	100,00	100,00

PERSOAS BENEFICIARIAS DA COMUNIDADE AUTÓNOMA SEGUNDO A SITUACIÓN LABORAL E A IDADE										
SITUACIÓN LABORAL	< 25 ANOS		DE 25 A 34 ANOS		DE 35 A 44 ANOS		DE 45 A 54 ANOS		> 55 ANOS	
	H	M	H	M	H	M	H	M	H	M
OCUPADOS/AS	0,00	0,40	2,47	1,74	1,83	2,77	1,83	2,95	2,16	3,56
PARADOS/AS QUE XA TRABALLARON	85,00	88,14	92,60	92,46	95,89	93,65	97,01	93,45	96,91	93,68
PARADOS/AS EN BUSCA DO 1º EMPREGO	10,00	10,28	2,74	3,00	0,11	1,36	0,00	0,35	0,08	0,13
INACTIVOS/AS	5,00	1,19	2,19	2,80	2,17	2,22	1,16	3,24	0,85	2,62
TOTAL	100,00	100,00	100,00	100,00	100,00	100,00	100,00	100,00	100,00	100,00

5.1.10.- Distribución das persoas beneficiarias da RISGA segundo a súa problemática específica

En canto á problemática que presentan as persoas beneficiarias da RISGA hai que destacar que non todas presentan unha única problemática, senón que a maioría das delas presenta varias problemáticas específicas. Tendo en conta isto, hai que indicar que a problemática que máis se repite é a de parado/-a, que acada un 91,01 %. No caso das mulleres destaca que ocupa un lugar importante (24,95 %) o feito de ser familia monoparental.

DISTRIBUCIÓN EN PORCENTAXES DAS PERSOAS BENEFICIARIAS DA RISGA SEGUNDO A PROBLEMÁTICA															
PROBLEMÁTICA ESPECÍFICA	A CORUÑA			LUGO			OURENSE			PONTEVEDRA			TOTAL C.A.		
	H	M	T	H	M	T	H	M	T	H	M	T	H	M	T
M. ÉTNICAS	8,18	24,95	18,63	10,17	19,64	16,27	18,08	24,38	21,98	2,80	6,41	5,03	7,07	15,72	12,46
DROGODEPEND.	11,79	3,09	6,36	7,79	0,84	3,32	6,92	2,48	4,17	8,00	2,36	4,51	8,97	2,39	4,87
ALCOHOLISMO	8,27	2,13	4,44	7,36	2,40	4,16	9,38	1,52	4,51	3,19	1,00	1,84	5,92	1,58	3,22
MONOPARENTAL.	1,85	24,89	16,21	2,38	18,44	12,72	2,68	24,10	15,93	2,63	27,09	17,73	2,37	24,95	16,43
EMIGRANTE RETORNADO/A	0,70	0,85	0,80	0,00	0,12	0,08	4,02	2,07	2,81	1,51	0,83	1,09	1,38	0,88	1,07
PARADO/A	85,05	88,46	87,17	93,29	92,46	92,75	89,51	91,32	90,63	91,33	94,18	93,09	89,49	91,92	91,01
PARADO/A LONGA DURACIÓN	50,92	37,18	42,36	4,33	2,75	3,32	11,38	8,13	9,37	12,14	6,55	8,68	22,61	15,33	18,08
DISCAPACIDADE	20,49	14,04	16,47	17,32	17,25	17,27	14,73	12,53	13,37	10,01	9,87	9,93	14,55	12,39	13,20
PROSTITUCIÓN	0,00	1,60	0,99	0,00	1,44	0,93	0,00	2,20	1,36	0,22	0,42	0,34	0,10	1,11	0,73
PRIVACIÓN LIBERDADE	1,14	0,90	0,99	2,16	0,60	1,16	0,67	0,55	0,60	0,45	0,48	0,47	0,89	0,63	0,73
INDIXENCIA	7,04	1,12	3,35	3,46	0,36	1,46	0,67	0,28	0,43	3,97	0,76	1,99	4,43	0,76	2,15
OUTROS	26,56	26,49	26,52	50,65	54,73	53,28	31,92	28,51	29,81	34,45	32,94	33,52	33,77	33,39	33,53
CIDADÁN/Á COMUNITARIO/A	2,90	2,13	2,42	4,33	3,83	4,01	3,79	5,23	4,68	2,13	1,73	1,88	2,82	2,53	2,64
ESTRANXEIRO/A NON COMUNITARIO	12,93	13,14	13,06	12,99	16,53	15,27	8,04	17,91	14,14	11,19	11,36	11,29	11,55	13,32	12,65
VIOLENCIA DOMÉSTICA	0,53	1,86	1,36	0,22	1,08	0,77	0,22	3,72	2,39	0,17	0,97	0,66	0,29	1,56	1,08
VIOLENCIA DE XÉNERO	0,00	3,46	2,15	0,00	3,59	2,31	0,00	3,72	2,30	0,06	1,04	0,66	0,03	2,40	1,51

Tendo en conta o reflectido nas táboas anteriores pódese indicar un perfil xeral das persoas beneficiarias da RISGA: Unha muller de entre 35 e 54 anos, solteira, casada ou separada con cargas familiares que vive soa ou coa familia nuclear en zona urbana, nun piso de aluguer. O nivel de estudos é de primarios e atópase parada aínda que non en procura do seu primeiro emprego.

5.2.- PERFIL DAS PERSOAS BENEFICIARIAS DE AXUDAS DE INCLUSIÓN SOCIAL

5.2.1.- Distribución das persoas beneficiarias de axudas de inclusión social segundo o volume de poboación dos seus concellos de residencia

Do mesmo xeito que coas persoas beneficiarias da RISGA, consideramos coñecer a distribución segundo a poboación do concello de residencia das persoas beneficiarias axudas de inclusión social. Para a referida análise establecéronse catro tramos, agrupando os concellos en catro intervalos: máis de 50.000 habitantes, entre 20.000 e 50.000 habitantes, entre 10.000 e 20.000 habitantes e menos de 10.000 habitantes.

DISTRIBUCIÓN DAS PERSOAS BENEFICIARIAS DE AIS SEGUNDO O VOLUME DE POBOACIÓN DOS CONCELLOS DE RESIDENCIA (NUMERO)										
PROVINCIA	POBOACIÓN DOS CONCELLOS (EN MILES DE HABITANTES)									
	> 50		De 20 a 50		De 10 a 20		< 10		TOTAL	
	HOMES	MULLERES	HOMES	MULLERES	HOMES	MULLERES	HOMES	MULLERES	HOMES	MULLERES
A CORUÑA	118	178	39	115	15	14	34	30	206	337
LUGO	72	150	0	0	29	91	33	68	134	309
OURENSE	162	292	0	0	45	91	68	62	275	445
PONTEVEDRA	286	431	83	159	52	112	31	53	452	755
TOTALC.A.	638	1.051	122	274	141	308	166	213	1.067	1.846

DISTRIBUCIÓN DAS PERSOAS BENEFICIARIAS DE AIS SEGUNDO O VOLUME DE POBOACIÓN DOS CONCELLOS DE RESIDENCIA (PORCENTAXE)										
PROVINCIA	POBOACIÓN DOS CONCELLOS (EN MILES DE HABITANTES)									
	> 50		De 20 a 50		De 10 a 20		< 10		TOTAL	
	HOMES	MULLERES	HOMES	MULLERES	HOMES	MULLERES	HOMES	MULLERES	HOMES	MULLERES
A CORUÑA	57,28	52,82	18,93	34,12	7,28	4,15	16,50	8,90	100,00	100,00
LUGO	53,73	48,54	0,00	0,00	21,64	29,45	24,63	22,01	100,00	100,00
OURENSE	58,91	65,62	0,00	0,00	16,36	20,45	24,73	13,93	100,00	100,00
PONTEVEDRA	63,27	57,09	18,36	21,06	11,50	14,83	6,86	7,02	100,00	100,00
TOTALC.A.	59,79	56,93	11,43	14,84	13,21	16,68	15,56	11,54	100,00	100,00

Na listas seguintes figura a distribución destas persoas beneficiarias no transcurso de 2018, atendendo ao seu concello de residencia.

DISTRIBUCIÓN DAS PERSOAS BENEFICIARIAS DE AIS SEGUNDO O SEXO E O VOLUME POBOACIONAL DOS CONCELLOS DE RESIDENCIA

PROVINCIA DA CORUÑA

CONCELLOS DE MÁIS DE 50.000 HABITANTES

CONCELLO	HOMES	MULLERES	TOTAL
A CORUÑA	43	43	86
FERROL	27	74	101
SANTIAGO DE COMPOSTELA	48	61	109

CONCELLOS DE ENTRE 50.000 E 20.000 HABITANTES

CONCELLO	HOMES	MULLERES	TOTAL
AMES	4	15	19
ARTEIXO	5	20	25
CAMBRE	2	10	12
CARBALLO	13	35	48
CULLEREDO	5	4	9
NARÓN	3	17	20
OLEIROS	1	1	2
RIBEIRA	6	13	19

CONCELLOS DE ENTRE 20.000 E 10.000 HABITANTES

CONCELLO	HOMES	MULLERES	TOTAL
BETANZOS	1	0	1
BOIRO	4	0	4
FENE	1	1	2
LARACHA, A	0	0	
NOIA	1	2	3
ORDES	0	4	4
AS PONTES	0	0	
RIANXO	3	2	5
SADA	2	4	6
TEO	3	1	4

CONCELLOS DE MENOS DE 10.000 HABITANTES

CONCELLO	HOMES	MULLERES	TOTAL
ABEGONDO	0	0	
ARANGA	0	0	
ARES	0	0	
ARZÚA	0	0	
BAÑA, A	1	0	1
BERGONDO	0	1	1
BOIMORTO	0	0	
BOQUEIXÓN	0	0	
BRIÓN	0	0	
CABANA DE BERGANTIÑOS	0	0	
CABANAS	0	0	
CAMARIÑAS	1	1	2
CAPELA, A	0	0	
CARIÑO	0	0	
CARNOTA	0	0	
CARRAL	0	1	1
CEDEIRA	1	0	1
CEE	5	6	11
CERCEDA	0	0	
CERDIDO	0	0	

CONCELLO	HOMES	MULLERES	TOTAL
COIRÓS	0	0	
CORCUBIÓN	0	0	
CORISTANCO	0	0	
CURTIS	0	1	1
DODRO	1	0	1
DUMBRÍA	0	0	
FISTERRA	1	0	1
FRADES	0	0	
IRIXOA	0	0	
LAXE	3	0	3
LOUSAME	0	0	
MALPICA	1	0	1
MAÑÓN	0	0	
MAZARICOS	0	0	
MELIDE	1	1	2
MESÍA	0	0	
MIÑO	3	2	5
MOECHE	0	0	
MONFERO	0	0	
MUGARDOS	1	2	3
MUXÍA	0	0	
MUROS	0	0	
NEDA	0	0	
NEGREIRA	0	0	
OROSO	1	0	1
ORTIGUEIRA	0	2	2
OUTES	0	0	
OZA - CESURAS	0	1	1
PADERNE	0	0	
PADRÓN	1	2	3
PINO, O	0	0	
POBRA DO CARAMIÑAL, A	0	0	
PONTECESO	2	0	2
PONTEDEUME	0	0	
PORTO DO SON	0	2	2
ROIS	0	0	
SAN SADURNIÑO	1	0	1
SANTA COMBA	2	3	5
SANTISO	1	1	2
SOBRADO	0	0	
SOMOZAS, AS	0	0	
TOQUES	0	0	
TORDOIA	0	1	1
TOURO	0	0	
TRAZO	0	0	
VALDOVIÑO	1	1	2
VAL DO DUBRA	0	0	
VEDRA	1	0	1
VILARMAIOR	0	0	
VILASANTAR	0	0	
VIMIANZO	5	1	6
ZAS	0	1	1

TOTAL PROVINCIA	206	337	543
------------------------	------------	------------	------------

DISTRIBUCIÓN DAS PERSOAS BENEFICIARIAS DE AIS SEGUNDO O SEXO E O VOLUME POBOACIONAL DOS CONCELLOS DE RESIDENCIA

PROVINCIA DE LUGO

CONCELLOS DE MÁIS DE 50.000 HABITANTES

CONCELLO	HOMES	MULLERES	TOTAL
LUGO	72	150	222

CONCELLOS DE ENTRE 20.000 E 10.000 HABITANTES

CONCELLO	HOMES	MULLERES	TOTAL
MONFORTE DE LEMOS	9	34	43
SARRIA	14	30	44
VIALBA	1	5	6
VIVEIRO	5	22	27

CONCELLOS DE MENOS DE 10.000 HABITANTES

CONCELLO	HOMES	MULLERES	TOTAL
ABADÍN	0	1	1
ALFOZ	0	0	
ANTAS DE ULLA	0	2	2
BALEIRA	0	0	
BARALLA	0	1	1
BARREIROS	2	1	3
BECKERREÁ	0	1	1
BEGONTE	0	3	3
BÓVEDA	4	1	5
BURELA	2	6	8
CARBALLEDO	0	0	
CASTRO DE REI	0	1	1
CASTROVERDE	0	0	
CERVANTES	0	0	
CERVO	0	0	
CORGO, O	0	0	
COSPEITO	3	2	5
CHANTADA	0	5	5
FOLGOSO DO CAUREL	1	0	1
FONSAGRADA, A	1	2	3
FOZ	3	1	4
FRIOL	0	0	
GUITIRIZ	0	0	
GUNTÍN	0	0	
INCIO, O	0	1	1
LÁNCARA	0	0	
LOURENZÁ	0	1	1
MEIRA	0	0	
MONDOÑEDO	0	0	
MONTERROSO	0	0	
MURÁS	1	0	1
NAVIA DE SUARNA	0	0	
NEGUEIRA DE MUÑIZ	2	6	8
NOGÁIS, AS	0	0	
OUROL	0	0	
OUTEIRO DE REI	1	2	3

CONCELLO	HOMES	MULLERES	TOTAL
PALAS DE REI	1	1	2
PANTÓN	0	5	5
PARADELA	1	0	1
PÁRAMO, O	0	0	
PASTORIZA, A	1	2	3
PEDRAFITA DO CEBREIRO	0	0	
POBRA DO BROLLÓN, A	0	1	1
POL	0	0	
PONTENOVA, A	0	0	
PORTOMARÍN	0	0	
QUIROGA	1	1	2
RÁBADE	0	5	5
RIBADEO	5	4	9
RIBAS DE SIL	0	1	1
RIBEIRA DE PIQUÍN	0	1	1
RIORTORTO	0	1	1
SAMOS	0	0	
SAVIÑAO, O	3	5	8
SOBER	1	0	1
TABOADA	0	1	1
TRABADA	0	1	1
TRIACASTELA	0	0	
VALADOURO, O	0	0	
VICEDO, O	0	0	
XERMADE	0	2	2
XOVE	0	0	

TOTAL PROVINCIA	134	309	443
------------------------	------------	------------	------------

DISTRIBUCIÓN DAS PERSOAS BENEFICIARIAS DE AIS SEGUNDO O SEXO E O VOLUME POBOACIONAL DOS CONCELLOS DE RESIDENCIA

PROVINCIA DE OURENSE

CONCELLOS DE MÁIS DE 50.000 HABITANTES

CONCELLO	HOMES	MULLERES	TOTAL
OURENSE	162	292	454

CONCELLOS DE ENTRE 20.000 E 10.000 HABITANTES

CONCELLO	HOMES	MULLERES	TOTAL
BARBADÁS	4	8	12
BARCO DE VALDEORRAS, O	1	6	7
CARBALLIÑO, O	8	13	21
VERÍN	11	40	51
XINZO DE LIMIA	21	24	45

CONCELLOS DE MENOS DE 10.000 HABITANTES

CONCELLO	HOMES	MULLERES	TOTAL
ALLARIZ	1	1	2
AMOEIRO	0	0	
ARNOIA	0	0	
AVIÓN	0	0	
BALTAR	1	2	3
BANDE	0	0	
BAÑOS DE MOLGAS	1	0	1
BEADE	0	0	
BEARIZ	1	0	1
BLANCOS, OS	0	0	
BOBORÁS	1	0	1
BOLA, A	0	2	2
BOLO, O	0	0	
CALVOS DE RANDÍN	0	0	
CARBALLEDA DE AVIA	1	1	2
CARBALLEDA DE VALDEORRAS	0	0	
CARTELLE	0	1	1
CASTRELO DO VAL	0	0	
CASTRELO DE MIÑO	0	1	1
CASTRO CALDELAS	0	0	
CELANOVA	7	3	10
CENLLE	0	0	
CHANDREXA DE QUEIXA	0	0	
COLES	3	4	7
CORTEGADA	0	3	3
CUALEDRO	0	0	
ENTRIMO	0	0	
ESGOS	0	0	
GOMESENDE	0	0	
GUDIÑA, A	0	0	
IRIXO, O	0	1	1
LAROUCO	0	0	
LAZA	3	1	4
LEIRO	4	2	6
LOBEIRA	0	0	
LOBIOS	0	1	1
MACEDA	3	6	9

CONCELLO	HOMES	MULLERES	TOTAL
MANZANEDA	0	0	0
MASIDE	8	11	19
MELÓN	3	0	3
MERCA, A	1	0	1
MEZQUITA, A	0	2	2
MONTEDERAMO	0	0	
MONTERREI	1	0	1
MUIÑOS	1	3	4
NOGUEIRA DE RAMUÍN	4	0	4
OÍMBRA	0	1	1
PADERNE DE ALLARIZ	0	0	
PADRENDA	0	0	
PARADA DE SIL	1	0	1
PEREIRO DE AGUIAR PEROXA, A	3	1	4
PETÍN	0	0	
PIÑOR	1	0	1
POBRA DE TRIVES PONTEDEVA	1	0	1
PORQUEIRA	1	0	1
PUNXÍN	0	0	
QUINTELA DE LEIRADO RAIRIZ	0	0	
DA VEIGA	1	0	1
RAMIRÁS	0	1	1
RIBADAVIA	1	0	1
RIÓS	1	1	2
RÚA, A	1	1	2
RUBIA	1	0	1
SAN AMARO	1	1	2
SAN CIBRAO DAS VIÑAS SAN	0	1	1
CRISTOVO DE CEA	0	0	
SAN XOÁN DE RIO	0	2	2
SANDIÁS	0	0	
SARREAUS	0	0	
TABOADELA	1	0	1
TEIXEIRA, A	1	0	1
TOÉN	1	3	4
TRASMIRAS	0	0	
VEIGA, A	1	1	2
VEREA	1	0	1
VIANA DO BOLO	0	0	
VILAMARÍN	0	0	
VILAMARTÍN DE VALDEORRAS	0	0	
VILAR DE BARRIO	1	1	2
VILAR DE SANTOS VILARDEVÓS	1	0	1
VILARIÑO DE CONSO	0	0	
XUNQUEIRA DE AMBIA	0	0	
XUNQUEIRA DE ESPANEDO	0	1	1
	0	0	
	3	1	4
	1	1	2

TOTAL PROVINCIA	275	445	720
------------------------	-----	-----	-----

DISTRIBUCIÓN DAS PERSOAS BENEFICIARIAS DE AIS SEGUNDO O SEXO E O VOLUME POBOACIONAL DOS CONCELLOS DE RESIDENCIA

PROVINCIA DE PONTEVEDRA

CONCELLOS DE MÁIS DE 50.000 HABITANTES

CONCELLO	HOMES	MULLERES	TOTAL
PONTEVEDRA	45	94	139
VIGO	241	337	578

CONCELLOS DE ENTRE 50.000 E 20.000 HABITANTES

CONCELLO	HOMES	MULLERES	TOTAL
CANGAS	10	16	26
ESTRADA, A	5	7	12
LALÍN	16	34	50
MARÍN	13	9	22
PONTEAREAS	9	40	49
REDONDELA	4	5	9
VILAGARCÍA DE AROUSA	26	48	74

CONCELLOS DE ENTRE 20.000 E 10.000 HABITANTES

CONCELLO	HOMES	MULLERES	TOTAL
BAIONA	1	5	6
BUEU	8	5	13
CAMBADOS	0	1	1
GONDOMAR	5	4	9
GROVE, O	0	1	1
GUARDA, A	6	10	16
MOAÑA	6	5	11
MOS	2	4	6
NIGRÁN	2	3	5
POIO	4	13	17
PORRIÑO, O	11	34	45
SANXENXO	1	5	6
TOMIÑO	2	13	15
TUI	4	6	10
VILANOVA DE AROUSA	0	3	3

CONCELLOS DE MENOS DE 10.000 HABITANTES

CONCELLO	HOMES	MULLERES	TOTAL
AGOLADA	0	0	
ARBO	1	0	1
BARRO	0	0	
CALDAS DE REIS	0	0	
CAMPO LAMEIRO	0	0	
CAÑIZA, A	0	2	2
CATOIRA	0	0	
CERDEDO - COTOBADE	3	3	6
COVELO, O	0	2	2
CRECENTE	3	1	4

CONCELLO	HOMES	MULLERES	TOTAL
CUNTIS	0	1	1
DOZÓN	0	0	
FORCAREI	2	0	2
FORNELOS DE MONTES	0	4	4
ILLA DE AROUSA, A	0	1	1
LAMA, A	4	4	8
MEAÑO	1	0	1
MEIS	0	0	
MONDARIZ	1	3	4
MONDARIZ BALNEARIO	0	1	1
MORAÑA	0	0	
NEVES, AS	1	3	4
OIA	0	0	
PAZOS DE BORBÉN	1	1	2
PONTE CALDELAS	1	3	4
PONTECESURES	1	2	3
PORTAS	0	0	
RIBADUMIA	0	0	
RODEIRO	0	0	
ROSAL, O	1	1	2
SALCEDA DE CASELAS	4	11	15
SALVATERRA DO MIÑO	3	7	10
SILLEDA	1	0	1
SOUTOMAIOR	0	1	1
VALGA	0	1	1
VILA DE CRUCES	1	1	2
VILABOA	2	0	2

TOTAL PROVINCIA	452	755	1.207
------------------------	------------	------------	--------------

5.2.2.- Distribución das persoas beneficiarias de axudas de inclusión social segundo o sexo

Atendendo á distribución por sexo, igual que sucede coas persoas perceptoras da RISGA, hai unha maioría destacable de mulleres beneficiarias de axudas de inclusión social. O 63,37 % das beneficiarias son mulleres mentres que os homes beneficiarios acadan a porcentaxe do 36,63 % restante.

DISTRIBUCIÓN DAS PERSOAS BENEFICIARIAS DE AIS SEGUNDO O SEXO					
PROVINCIA	HOMES		MULLERES		TOTAL
	NUMERO	%	NUMERO	%	NUMERO
A CORUÑA	206	19,31	337	18,26	543
LUGO	134	12,56	309	16,74	443
OURENSE	275	25,77	445	24,11	720
PONTEVEDRA	452	42,36	755	40,90	1.207
TOTALC.A.	1.067	100,00	1.846	100,00	2.913

5.2.3.- Distribución das persoas beneficiarias de axudas de inclusión social segundo a idade

Atendendo á idade das persoas beneficiarias cómpre destacar que o 28,32 % ten idades comprendidas entre os 45 e os 54 anos, un 23,82 % ten entre 35 e 44 anos, un 29,25 % conta cunha idade superior aos 55 anos, un 14,01 % ten entre 25 e 34 anos e un 4,60 % ten menos de 25 anos. Respecto ás diferenzas entre sexos, a máis significativa atópase no intervalo de idade superior aos 55 anos, superando neste caso a porcentaxe de homes (35,15 %) á porcentaxe de mulleres que se atopan nesta categoría (25,84 %).

DISTRIBUCIÓN EN PORCENTAXES DAS PERSOAS BENEFICIARIAS DE AIS SEGUNDO A IDADE															
TRAMO IDADE	A CORUÑA			LUGO			OURENSE			PONTEVEDRA			TOTALC.A.		
	H	M	T	H	M	T	H	M	T	H	M	T	H	M	T
< 25	2,91	5,34	4,42	2,24	5,83	4,74	6,18	7,42	6,94	3,10	3,31	3,23	3,75	5,09	4,60
25-34	10,19	16,91	14,36	8,96	19,74	16,48	12,73	21,12	17,92	5,09	13,91	10,60	8,53	17,17	14,01
35-44	16,02	30,86	25,23	26,12	26,21	26,19	21,82	28,31	25,83	18,36	22,78	21,13	19,78	26,16	23,82
45-54	40,29	23,74	30,02	28,36	22,98	24,60	29,45	24,27	26,25	32,74	28,61	30,16	32,80	25,73	28,32
> 55	30,58	23,15	25,97	34,33	25,24	27,99	29,82	18,88	23,06	40,71	31,39	34,88	35,15	25,84	29,25
TOTAL	100,00	100,00	100,00	100,00	100,00	100,00	100,00	100,00	100,00	100,00	100,00	100,00	100,00	100,00	100,00

5.2.4.- Distribución das persoas beneficiarias de axudas de inclusión social segundo o estado civil

No relativo ao estado civil, un 38,11 % das persoas beneficiarias están solteiras, un 22,18 % casadas, un 16,65 % divorciadas e un 10,95 % separadas. A principal diferenza en canto ao sexo atópase na categoría de persoas solteiras, xa que a porcentaxe de persoas solteiras é dun 45,45 % de homes e un 33,86 % de mulleres.

DISTRIBUCIÓN EN PORCENTAXES DAS PERSOAS BENEFICIARIAS DE AIS SEGUNDO O ESTADO CIVIL															
ESTADO CIVIL	A CORUÑA			LUGO			OURENSE			PONTEVEDRA			TOTALC.A.		
	H	M	T	H	M	T	H	M	T	H	M	T	H	M	T
SOLTEIRO/A	43,69	32,05	36,46	38,06	33,66	34,99	49,45	41,80	44,72	46,02	30,07	36,04	45,45	33,86	38,11
CASADO/A	24,27	22,26	23,02	25,37	23,62	24,15	25,45	19,55	21,81	21,02	21,46	21,29	23,34	21,51	22,18
SEPARADO/A	2,91	9,50	7,00	11,94	12,30	12,19	7,64	12,36	10,56	11,50	13,11	12,51	8,90	12,13	10,95
DIVORCIADO/A	21,84	19,29	20,26	11,19	8,74	9,48	9,82	15,96	13,61	15,71	21,72	19,47	14,81	17,71	16,65
PARELLA FEITO	5,83	10,68	8,84	9,70	16,50	14,45	5,82	8,09	7,22	4,42	7,95	6,63	5,72	9,91	8,38
VIÚVO/A	1,46	6,23	4,42	3,73	5,18	4,74	1,82	2,25	2,08	1,33	5,70	4,06	1,78	4,88	3,74
TOTAL	100,00	100,00	100,00	100,00	100,00	100,00	100,00	100,00	100,00	100,00	100,00	100,00	100,00	100,00	100,00

5.2.5.- Distribución das persoas beneficiarias de axudas de inclusión social segundo o tipo de convivencia

O 45,29 % das beneficiarias e beneficiarios conviven coa súa familia nuclear, existindo unha maior porcentaxe no caso das mulleres (o 56,31 % das mulleres convive coa familia nuclear fronte un 26,16 % dos homes). O 37,35 % das persoas beneficiarias viven soas, existindo tamén, nesta categoría, unha diferenza importante entre sexos, xa que un 52,50 % dos homes viven sos fronte un 28,62 % das mulleres.

DISTRIBUCIÓN EN PORCENTAXES DAS PERSOAS BENEFICIARIAS DE AIS SEGUNDO O TIPO DE CONVIVENCIA															
TIPO DE CONVIVENCIA	A CORUÑA			LUGO			OURENSE			PONTEVEDRA			TOTALC.A.		
	H	M	T	H	M	T	H	M	T	H	M	T	H	M	T
SO/A	41,58	24,40	30,86	45,86	25,97	31,97	52,19	25,73	35,84	59,56	33,29	43,13	52,50	28,62	37,35
PARELLA	4,95	3,27	3,90	6,77	8,12	7,71	10,58	8,35	9,21	7,33	5,73	6,33	7,65	6,31	6,80
F. NUCLEAR	28,71	61,90	49,44	36,84	58,44	51,93	28,83	58,24	47,00	20,22	51,80	39,97	26,16	56,31	45,29
F. AMPLA	0,99	5,06	3,53	1,50	5,52	4,31	3,65	4,06	3,91	1,78	4,13	3,25	2,08	4,52	3,62
F. ORIXE	2,97	2,68	2,79	2,26	0,97	1,36	1,09	1,13	1,12	3,33	2,40	2,75	2,55	1,90	2,14
FAMILIA SUSTITUTORIA	0,50	0,30	0,37	0,75	0,00	0,23	0,00	0,00	0,00	0,00	0,00	0,00	0,19	0,05	0,10
INSTITUCIÓN	5,94	0,30	2,42	1,50	0,00	0,45	0,00	0,45	0,28	0,67	0,00	0,25	1,61	0,16	0,69
OUTROS	14,36	2,08	6,69	4,51	0,97	2,04	3,65	2,03	2,65	7,11	2,66	4,33	7,27	2,12	4,00
TOTAL	100,00	100,00	100,00	100,00	100,00	100,00	100,00	100,00	100,00	100,00	100,00	100,00	100,00	100,00	100,00

5.2.6.- Distribución das persoas beneficiarias de axudas de inclusión social segundo o tipo de vivenda na que residen

En canto ao tipo de vivenda, igual que sucede coas persoas perceptoras da RISGA, a maior parte das beneficiarias desta tipoloxía de axuda residen en piso (72,68 %) fronte un 18,64 % que residen en vivenda unifamiliar.

DISTRIBUCIÓN EN PORCENTAXES DAS PERSOAS BENEFICIARIAS DE AIS SEGUNDO O TIPO DE VIVENDA															
TIPO DE VIVENDA	A CORUÑA			LUGO			OURENSE			PONTEVEDRA			TOTALC.A.		
	H	M	T	H	M	T	H	M	T	H	M	T	H	M	T
SEN VIVENDA	4,43	0,30	1,86	0,75	1,29	1,13	0,74	0,00	0,28	6,07	1,61	3,28	3,71	0,93	1,94
PISO	63,55	84,52	76,62	72,39	75,40	74,49	64,44	73,58	70,10	65,84	75,30	71,76	65,87	76,60	72,68
UNIFAMILIAR	16,75	11,01	13,17	20,90	19,42	19,86	25,56	16,86	20,17	20,00	19,60	19,75	20,91	17,33	18,64
PENSIÓN	1,48	0,00	0,56	2,99	0,65	1,35	0,37	0,23	0,28	2,47	0,81	1,43	1,81	0,49	0,97
CHABOLA	1,97	1,19	1,48	1,49	1,94	1,81	3,33	5,69	4,80	1,35	1,07	1,18	2,00	2,35	2,22
VIVENDA PREFABRIC.	0,00	1,19	0,74	0,00	0,00	0,00	0,00	0,00	0,00	0,90	0,27	0,50	0,38	0,33	0,35
INSTITUCIÓN	7,39	0,00	2,78	0,75	0,65	0,68	0,74	0,91	0,85	2,02	0,27	0,92	2,57	0,44	1,21
OUTROS	4,43	1,79	2,78	0,75	0,65	0,68	4,81	2,73	3,53	1,35	1,07	1,18	2,76	1,53	1,98
TOTAL	100,00	100,00	100,00	100,00	100,00	100,00	100,00	100,00	100,00	100,00	100,00	100,00	100,00	100,00	100,00

5.2.7.- Distribución das persoas beneficiarias de axudas de inclusión social segundo o réxime de tenza da vivenda

Un 55,22 % das persoas beneficiarias reside nunha vivenda alugada, un 19,79 % reside en vivenda propia. Destácase que das persoas que residen en vivenda propia a maior parte delas teñen aboada a referida vivenda.

Un 13,03 % das persoas beneficiarias residen en vivenda cedida en precario, non atopándose diferenzas significativas entre homes e mulleres.

DISTRIBUCIÓN EN PORCENTAXES DAS PERSOAS BENEFICIARIAS DE AIS SEGUNDO O RÉXIME DE TENZA															
RÉXIME DE TENZA	A CORUÑA			LUGO			OURENSE			PONTEVEDRA			TOTALC.A.		
	H	M	T	H	M	T	H	M	T	H	M	T	H	M	T
PRECARIO	9,27	8,31	8,67	12,78	8,41	9,73	18,28	14,65	16,03	16,55	13,22	14,46	15,10	11,84	13,03
ALUGUER	49,76	64,39	58,86	53,38	62,78	59,95	46,27	59,95	54,75	40,49	59,01	52,09	45,39	60,86	55,22
ABOÁNDOSE	4,39	7,72	6,46	12,78	10,36	11,09	1,87	2,75	2,41	5,37	6,81	6,27	5,22	6,60	6,10
ABOADA	15,12	13,65	14,21	9,02	10,36	9,95	21,64	13,96	16,88	13,42	12,68	12,96	15,29	12,77	13,69
CASEIROS	0,00	0,00	0,00	0,00	0,00	0,00	0,00	0,00	0,00	0,00	0,00	0,00	0,00	0,00	0,00
CENTROS	6,83	0,30	2,77	2,26	1,29	1,58	0,75	0,92	0,85	2,24	0,27	1,00	2,75	0,60	1,39
SEN VIVENDA	2,44	0,00	0,92	0,75	0,32	0,45	0,37	0,23	0,28	4,92	0,67	2,26	2,75	0,38	1,25
REALUGADA	1,95	0,89	1,29	0,75	1,29	1,13	6,72	4,81	5,53	14,32	5,34	8,70	8,26	3,71	5,37
OUTROS	10,24	4,75	6,83	8,27	5,18	6,11	4,10	2,75	3,26	2,68	2,00	2,26	5,22	3,22	3,95
TOTAL	100,00	100,00	100,00	100,00	100,00	100,00	100,00	100,00	100,00	100,00	100,00	100,00	100,00	100,00	100,00

5.2.8.- Distribución das persoas beneficiarias de axudas de inclusión social segundo o nivel de estudos

En canto ao nivel de estudos das persoas beneficiarias de AIS, o 41,95 % ten os estudos primarios sen rematar, mentres que un 47,58 % conta con estudos primarios rematados. Un 2,42 % non ten estudos e un 1,80 % ten estudos superiores. No relativo ao nivel de estudos non existen diferenzas destacables entre homes e mulleres.

DISTRIBUCIÓN EN PORCENTAXES DAS PERSOAS BENEFICIARIAS DE AIS SEGUNDO O NIVEL DE ESTUDIOS															
NIVEL DE ESTUDIOS	A CORUÑA			LUGO			OURENSE			PONTEVEDRA			TOTALC.A.		
	H	M	T	H	M	T	H	M	T	H	M	T	H	M	T
ANALFABETO/A	1,67	5,61	4,11	2,24	3,90	3,39	3,36	5,47	4,69	0,90	1,07	1,01	1,59	2,89	2,42
PRIMARIOS INCOMPLETOS	41,67	42,86	42,41	50,75	40,91	43,89	37,82	38,81	38,44	41,48	42,38	42,04	42,49	41,64	41,95
PRIMARIOS	34,17	31,63	32,59	44,03	52,92	50,23	47,90	41,79	44,06	50,90	51,87	51,51	46,89	47,97	47,58
SECUNDARIOS	13,33	10,71	11,71	2,24	1,30	1,58	8,40	10,95	10,00	4,93	3,21	3,85	6,23	4,89	5,37
SUPERIORES	6,67	4,08	5,06	0,00	0,97	0,68	2,52	2,49	2,50	1,35	1,07	1,17	2,08	1,65	1,80
NON CLASIFICADOS	2,50	5,10	4,11	0,75	0,00	0,23	0,00	0,50	0,31	0,45	0,40	0,42	0,73	0,96	0,88
TOTAL	100,00	100,00	100,00	100,00	100,00	100,00	100,00	100,00	100,00	100,00	100,00	100,00	100,00	100,00	100,00

5.2.9.- Distribución das persoas beneficiarias de axudas de inclusión social segundo a súa situación laboral

Atendendo á situación laboral das beneficiarias e beneficiarios destaca que o 70,40 % son persoas paradas que nalgún momento da súa vida tiveron traballo e o 25,01 % están considerados como inactivos/as.

DISTRIBUCIÓN EN PORCENTAXES DAS PERSOAS BENEFICIARIAS DE AIS SEGUNDO A SITUACIÓN LABORAL															
SITUACION LABORAL	A CORUÑA			LUGO			OURENSE			PONTEVEDRA			TOTALC.A.		
	H	M	T	H	M	T	H	M	T	H	M	T	H	M	T
OCUPADOS/AS	2,91	5,65	4,61	7,46	7,14	7,24	9,09	12,56	11,28	0,22	1,34	0,92	3,09	4,81	4,19
PARADOS/AS QUE TRABALLARON	70,39	55,36	61,07	62,69	66,88	65,61	81,82	79,23	80,18	76,01	72,36	73,72	73,54	68,63	70,40
PARADOS/AS EN BUSCA 1º EMPREGO	0,49	1,19	0,92	0,75	0,65	0,68	0,83	0,48	0,61	0,00	0,00	0,00	0,33	0,44	0,40
INACTIVOS/AS	26,21	37,80	33,39	29,10	25,32	26,47	8,26	7,73	7,93	23,77	26,30	25,36	23,04	26,13	25,01
TOTAL	100,00	100,00	100,00	100,00	100,00	100,00	100,00	100,00	100,00	100,00	100,00	100,00	100,00	100,00	100,00

5.2.10.- Distribución das persoas beneficiarias de axudas de inclusión social segundo a súa problemática específica

Atendendo á problemática das persoas beneficiarias, e facendo constar que a maioría conta con máis dunha, destaca que o 86,41 % son paradas, o 9,27 % son paradas de longa duración, o 14,80 % son persoas estranxeiras non comunitarias e o 13,70 % presentan como problemática específica a monoparentalidade. Cómpre salientar que

nesta última categoría a porcentaxe de mulleres é dun 19,88 % fronte a un 3,00 % de homes.

DISTRIBUCIÓN EN PORCENTAXES DAS PERSOAS BENEFICIARIAS DE AIS SEGUNDO A SÚA PROBLEMÁTICA ESPECÍFICA															
PROBLEMÁTICA ESPECÍFICA	A CORUÑA			LUGO			OURENSE			PONTEVEDRA			TOTALC.A.		
	H	M	T	H	M	T	H	M	T	H	M	T	H	M	T
MINORIAS ÉTNICAS	8,25	27,30	20,07	12,69	21,68	18,96	8,73	11,24	10,28	0,44	2,78	1,91	5,62	12,46	9,96
DROGODEPEND.	8,25	2,37	4,60	4,48	1,29	2,26	2,55	1,80	2,08	5,75	1,99	3,40	5,25	1,90	3,12
ALCOHOLISMO	6,31	1,48	3,31	1,49	0,97	1,13	1,45	0,45	0,83	2,65	0,53	1,33	2,91	0,76	1,54
MONOPARENTALID.	4,37	32,64	21,92	2,99	16,50	12,42	0,73	13,93	8,89	3,76	19,07	13,34	3,00	19,88	13,70
EMIGRANTE RETORNADO/A	0,97	1,19	1,10	0,00	0,00	0,00	1,45	2,02	1,81	1,99	0,79	1,24	1,41	1,03	1,17
PARADO/A	78,64	75,07	76,43	84,33	85,11	84,88	86,55	86,97	86,81	91,15	91,26	91,22	86,69	86,24	86,41
PARADO/A LONGA DURACIÓN	37,86	34,12	35,54	0,75	0,65	0,68	4,00	1,80	2,64	5,97	3,71	4,56	10,97	8,29	9,27
DISCAPACIDADE	18,45	20,18	19,52	21,64	17,15	18,51	11,64	9,44	10,28	14,16	11,66	12,59	15,28	13,60	14,21
PROSTITUCIÓN	0,49	1,19	0,92	0,00	1,29	0,90	0,00	1,35	0,83	0,22	0,00	0,08	0,19	0,76	0,55
PRIVACIÓN LIBERDADE	1,46	1,48	1,47	3,73	0,32	1,35	0,00	0,45	0,28	0,66	0,26	0,41	1,03	0,54	0,72
INDIXENCIA	6,31	1,19	3,13	0,75	0,32	0,45	1,09	0,45	0,69	2,43	0,66	1,33	2,62	0,65	1,37
OUTRAS	19,42	26,41	23,76	56,72	55,66	55,98	5,82	8,09	7,22	51,77	51,13	51,37	34,30	37,00	36,01
CIDADÁN/A COMUNITARIO	3,40	0,89	1,84	5,97	2,27	3,39	4,00	5,17	4,72	4,87	4,24	4,47	4,50	3,52	3,88
ESTRANXEIRO/A NON COMUNITARIO	21,84	17,51	19,15	18,66	18,12	18,28	7,64	11,91	10,28	14,38	14,17	14,25	14,62	14,90	14,80
VIOLENCIA DOMESTICA	0,97	2,08	1,66	0,75	0,97	0,90	0,36	1,35	0,97	0,00	0,26	0,17	0,37	0,98	0,76
VIOLENCIA DE XÉNERO	0,00	2,97	1,84	0,00	3,24	2,26	0,00	1,35	0,83	0,00	0,66	0,41	0,00	1,68	1,06

VI.- RESULTADOS ACADADOS NO ÁMBITO DA INCLUSIÓN SOCIAL

6.1.- Os proxectos de integración social.-

Para a realización desta análise considéranse os proxectos de integración correspondentes a persoas beneficiarias da RISGA a 31 de decembro de 2018, reflectindo tanto datos dos proxectos de inserción deseñados en anos anteriores e en vigor durante o exercicio 2018, como dos proxectos de integración social e acordos anexos de integración socioeducativa dos e das menores elaborados durante o exercicio 2018.

O proxecto de integración social está orientado ao logro da mellora persoal e social da persoa perceptora da RISGA e das que integran a unidade de convivencia, así como á súa autonomía, participación e integración normalizada no seu ámbito social. Pola súa vez os acordos de integración socioeducativa das persoas menores procurarán a mellora da cohesión familiar e do exercicio de responsabilidade parental.

Na táboa seguinte clasifícanse os proxectos de integración das persoas beneficiarias da RISGA a 31 de decembro de 2018, tendo en conta a distribución provincial e considerando que hai proxectos cuxos destinatarios son beneficiarios/as directos da prestación e outros deseñados para outros membros da unidade de convivencia, e dicir, persoas que perciben ou se benefician indirectamente da prestación. A clasificación considera tamén o tipo de proxecto segundo sexa sociofamiliar, que incide nas problemáticas persoais, familiares e sociais; prelaboral, deseñados coa finalidade de favorecer as condicións de acceso ao emprego; mixto, que implica accións dos proxectos sociofamiliares e prelaborais; e laboral, no que se fomentan hábitos de traballo cara a inserción laboral.

DISTRIBUCIÓN PROVINCIAL DOS PROXECTOS DE INSERCIÓN/INTEGRACIÓN DIRIXIDOS A PERSOAS BENEFICIARIAS DA RISGA					
PROXECTOS	A CORUÑA	LUGO	OURENSE	PONTEVEDRA	GALICIA
SOCIOFAMILIAR	4,56	0,09	0,03	6,29	10,96
PRELABORAL	0,63	0,02	0,01	16,18	16,84
MIXTO	23,24	12,59	11,41	20,97	68,22
LABORAL	1,26	0,06	0,10	2,57	3,99
TOTAL	29,69	12,76	11,55	46,00	100,00

O 68,22 % dos proxectos dirixidos a persoas beneficiarias da RISGA foron de tipo mixto, o 16,84 % prelaborais, o 10,96 % de carácter sociofamiliar e o 3,99 % restante laborais.

En canto aos proxectos de integración dirixidos a outros membros da unidade de convivencia, as porcentaxes referidas aos distintos tipos de proxectos case non varían en relación cos anteriores.

DISTRIBUCIÓN PROVINCIAL DOS PROXECTOS DE INSERCIÓN/INTEGRACIÓN DIRIXIDOS A OUTROS MEMBROS DA UNIDADE DE CONVIVENCIA					
PROXECTOS	A CORUÑA	LUGO	OURENSE	PONTEVEDRA	GALICIA
SOCIOFAMILIAR	4,93	0,22	0,22	3,25	8,62
PRELABORAL	0,78	0,22	0,11	13,89	15,01
MIXTO	25,87	17,81	16,35	13,10	73,12
LABORAL	0,67	0,11	0,22	2,24	3,25
TOTAL	32,25	18,37	16,91	32,47	100,00

Do total de persoas beneficiarias da RISGA a 31 de decembro de 2018, 93 asinaron acordos para integración socioeducativa de persoas menores que forman parte de unidades de convivencia de persoas beneficiarias da RISGA.

Dos ditos acordos o 59,14 % foron deseñados para mulleres e o 40,86 % para homes. En canto á súa distribución provincial o 1,08 % foron na provincia de A Coruña, un 8,60 % na provincia de Lugo, un 61,29 % en Ourense e o 29,03 % restante na provincia de Pontevedra.

ACORDOS PARA A INTEGRACIÓN SOCIOEDUCATIVA DE PERSOAS MENORES			
PROVINCIA	HOMES	MULLERES	TOTAL
A CORUÑA	0,00	1,82	1,08
LUGO	5,26	10,91	8,60
OURENSE	86,84	43,64	61,29
PONTEVEDRA	7,89	43,64	29,03
TOTAL C.A.	40,86	59,14	100,00

6.2.- Tipoloxía das axudas de inclusión social

Tendo en conta as 2.913 axudas para inclusión social concedidas durante o ano 2018, na táboa seguinte reflíctese a súa distribución en función do tipo de axuda concedida.

DISTRIBUCIÓN DAS AXUDAS DE INCLUSIÓN SOCIAL ATENDENDO A TIPOLOXÍA (Porcentaxes)					
TIPOS DE AXUDAS DE EMERXENCIA SOCIAL	PROVINCIAS				TOTAL
	CORUÑA	LUGO	OURENSE	PONTEVEDRA	
AXUDAS PARA A ATENCIÓN DE NECESIDADES PRIMARIAS DE ALIMENTACIÓN, VESTIDO E ENXOVAL DOMÉSTICO	16,51	16,98	27,93	15,95	19,18
VINCULADAS AO USO DA VIVENDA	18,87	16,98	16,78	15,18	16,54
VINCULADAS Á MELLORA DA HABITABILIDADE DA VIVENDA HABITUAL OU ACCESIBILIDADE	5,35	6,11	1,17	3,94	3,84
DESTINADAS AO EQUIPAMENTO MOBILIARIO BÁSICO DA VIVENDA	25,94	18,70	17,96	17,57	19,39
AXUDAS PARA A ATENCIÓN SANITARIA E SOCIOSANITARIA	33,02	37,21	34,04	46,94	39,68
AXUDAS PARA GASTOS CAUSADOS POR ACTUACIÓNS COMPLEMENTARIAS	0,31	4,01	2,11	0,42	1,37
AXUDAS PARA GASTOS EXTRAORDINARIOS DERIVADOS DE PROCESOS DE AXUSTE PERSOAL	0,00	0,00	0,00	0,00	0,00
TOTAL	100	100	100	100	100

VII.- ANÁLISE DAS SAÍDAS DO DISPOSITIVO

Tal e como se indica no apartado de resolución das solicitudes, dende o 1 de xaneiro ata o 31 de decembro de 2018 estiveron incluídas en nómina un total de 14.338 persoas beneficiarias da renda de inclusión social, producíndose no referido período as seguintes incidencias:

- 3.967 altas
- 2.407 extincións da prestación
- 2.860 suspensións temporais
- 1.092 recuperacións de suspensións

7.1.- Saídas do programa da RISGA.-

Durante o exercicio 2018 producíronse 2.407 extincións da prestación das que 1.148 se corresponden con homes e 1.259 con mulleres nas que se atopan incluídas 1.790 extincións derivadas de suspensión (761 homes e 1.029 mulleres).

7.1.1.- Saídas do programa derivadas de extinción.-

En canto ás extincións directas do dereito á prestación, a continuación reflíctense as causas que as motivaron, referindo que existen supostos nos que concorreron dúas ou máis causas de extinción, polo que os números e porcentaxes sinaladas son sobre o total de causas de extincións non sobre as persoas ás que se extingue a prestación.

CAUSAS DE EXTINCIÓN DA RISGA (NÚMERO)										
CAUSAS	CORUÑA		LUGO		OURENSE		PONTEVEDRA		TOTAL	
	H	M	H	M	H	M	H	M	H	M
Perceptor de pensión incompatible	107	73	18	19	21	26	67	68	213	186
Non exercer accións para o recoñecemento de pensión incompatible	0	0	0	0	0	0	0	0	0	0
Superación de ingresos da unidade de convivencia independente	173	152	143	99	114	93	197	195	627	539
Posuír un dereito de propiedade	0	0	1	1	6	11	0	6	7	18
Ser maior de 65 anos	32	22	11	12	16	9	36	51	95	94
Familiares con obriga legal de prestar alimentos	1	3	1	0	0	2	0	0	2	5
Non destinar a prestación económica ao fin para o que lle foi concedida	9	26	0	1	1	2	0	0	10	29
Non escolarizar os/as menores	0	7	0	0	0	2	0	0	0	9
Incumprimento da obriga interposición demanda nulidade, separación ou divorcio	0	0	0	0	0	0	0	0	0	0
Incumprimento da obriga de instar execución sentenza de nulidade, separación ou divorcio.	0	0	0	0	0	0	0	0	0	0
Incumprimento da obriga de demanda alimentos	0	1	0	0	0	0	0	0	0	1
Incumprimento da obriga solicitar pensión análoga natureza	0	0	0	0	0	0	0	0	0	0
Incumprimento da obriga de exercer accións da concesión condicionada	0	0	0	0	1	0	0	0	1	0
Incumprimento doutras obrigas	27	60	2	10	22	37	4	13	55	120

Incumprimento presentar a documentación da revisión anual	0	1	0	9	0	1	0	2	0	13
Mantemento das causas de suspensión	0	0	0	0	0	0	0	1	0	1
Ocultación ou falseamento de datos	9	22	6	8	11	20	4	6	30	56
Extinción por renuncia	9	19	2	7	2	7	7	9	20	42
Perda excepción 25 anos	0	0	0	0	1	0	0	0	1	0
Perda de residencia legal	1	8	0	2	1	1	3	3	5	14
Perda de requisitos esixidos	167	166	5	1	12	22	7	8	191	197
Non comunicar no prazo de 5 días o acceso a un emprego	21	26	6	4	10	17	1	2	38	49
Non proporcionar á administración información veraz	1	1	2	7	5	10	1	0	9	18
Non colaborar coa Administración	0	0	1	5	4	12	0	0	5	17
Non facilitar o seguimento do caso por parte dos servizos comunitarios	3	3	1	2	1	4	0	0	5	9
Non incorporarse ao tramo de inserción	0	0	0	0	0	0	0	0	0	0
Non incorporarse ao tramo de transición ao emprego	0	0	0	0	0	0	0	0	0	0
Transcurso do prazo máximo de duración do tramo de inserción	0	0	0	0	0	0	0	0	0	0
Transcurso do prazo máximo de duración do tramo de transición ao emprego	0	0	0	0	0	0	0	0	0	0
Extinción polo mantemento da suspensión por máis de 6 meses	0	0	0	1	0	0	0	0	0	1
Incumprimento do proxecto de integración social	74	133	9	27	24	43	0	2	107	205
Incumprimento do acordo do anexo de integración socioeducativa dos e das menores	0	1	0	0	1	4	0	0	1	5
Non solicitar a baixa na prestación ou nalgún dos seus tramos	1	1	0	0	3	11	0	0	4	12
Imposibilidade de asinar convenio de inclusión sociolaboral	0	0	0	0	1	0	1	0	2	0
Falecemento	14	6	7	2	5	0	17	11	43	19
Traslado de residencia efectiva	11	20	5	9	0	4	2	10	18	43
TOTAL	660	751	220	226	262	338	347	387	1.489	1.702

CAUSAS DE EXTINCIÓN DA RISGA (PORCENTAXE)										
CAUSAS	CORUÑA		LUGO		OURENSE		PONTEVEDRA		TOTAL	
	H	M	H	M	H	M	H	M	H	M
Perceptor de pensión incompatible	16,21	9,72	8,18	8,40	8,01	7,69	19,30	17,57	14,30	10,92
Non exercer accións para o recoñecemento de pensión incompatible	0,00	0,00	0,00	0,00	0,00	0,00	0,00	0,00	0,00	0,00
Superación ingresos da unidade de convivencia independente	26,21	20,24	65,00	43,81	43,51	27,51	56,77	50,39	42,11	31,67
Posuír un dereito de propiedade	0,00	0,00	0,45	0,44	2,29	3,25	0,00	1,55	0,47	1,06
Ser maior de 65 anos	4,85	2,93	5,00	5,31	6,11	2,66	10,37	13,18	6,38	5,52
Familiares con obriga legal de prestar alimentos	0,15	0,40	0,45	0,00	0,00	0,59	0,00	0,00	0,13	0,29
Non destinar a prestación económica ao fin para o que lle foi concedida	1,36	3,46	0,00	0,44	0,38	0,59	0,00	0,00	0,67	1,70
Non escolarizar os/as menores	0,00	0,93	0,00	0,00	0,00	0,59	0,00	0,00	0,00	0,53
Incumprimento da obriga de interposición demanda nulidade, separación ou divorcio	0,00	0,00	0,00	0,00	0,00	0,00	0,00	0,00	0,00	0,00
Incumprimento obriga instar execución sentenza de nulidade, separación ou divorcio	0,00	0,00	0,00	0,00	0,00	0,00	0,00	0,00	0,00	0,00
Incumprimento da obriga de demanda de alimentos	0,00	0,13	0,00	0,00	0,00	0,00	0,00	0,00	0,00	0,06
Incumprimento da obriga de solicitar pensión análoga natureza	0,00	0,00	0,00	0,00	0,00	0,00	0,00	0,00	0,00	0,00
Incumprimento da obriga exercer accións da concesión condicionada	0,00	0,00	0,00	0,00	0,38	0,00	0,00	0,00	0,07	0,00
Incumprimento doutras obrigas	4,09	7,99	0,91	4,42	8,40	10,95	1,15	3,36	3,69	7,05
Incumprimento de presentar a documentación da revisión anual	0,00	0,13	0,00	3,98	0,00	0,30	0,00	0,52	0,00	0,76
Mantemento das causas de suspensión	0,00	0,00	0,00	0,00	0,00	0,00	0,00	0,26	0,00	0,06
Ocultación ou falseamento de datos	1,36	2,93	2,73	3,54	4,20	5,92	1,15	1,55	2,01	3,29
Extinción por renuncia	1,36	2,53	0,91	3,10	0,76	2,07	2,02	2,33	1,34	2,47
Perda da excepción 25 anos	0,00	0,00	0,00	0,00	0,38	0,00	0,00	0,00	0,07	0,00
Perda da residencia legal	0,15	1,07	0,00	0,88	0,38	0,30	0,86	0,78	0,34	0,82
Perda dos requisitos esixidos	25,30	22,10	2,27	0,44	4,58	6,51	2,02	2,07	12,83	11,57
Non comunicar no prazo de 5 días o acceso a un emprego	3,18	3,46	2,73	1,77	3,82	5,03	0,29	0,52	2,55	2,88
Non proporcionar á Administración información veraz	0,15	0,13	0,91	3,10	1,91	2,96	0,29	0,00	0,60	1,06
Non colaborar coa Administración	0,00	0,00	0,45	2,21	1,53	3,55	0,00	0,00	0,34	1,00
Non facilitar o seguimento do caso por parte dos servizos comunitarios	0,45	0,40	0,45	0,88	0,38	1,18	0,00	0,00	0,34	0,53
Non incorporarse ao tramo de inserción	0,00	0,00	0,00	0,00	0,00	0,00	0,00	0,00	0,00	0,00
Non incorporarse ao tramo de transición ao emprego	0,00	0,00	0,00	0,00	0,00	0,00	0,00	0,00	0,00	0,00
Transcurso do prazo máximo de duración do tramo de inserción	0,00	0,00	0,00	0,00	0,00	0,00	0,00	0,00	0,00	0,00
Transcurso do prazo máximo de duración do tramo de transición ao emprego	0,00	0,00	0,00	0,00	0,00	0,00	0,00	0,00	0,00	0,00
Extinción polo mantemento da suspensión por máis de 6 meses	0,00	0,00	0,00	0,44	0,00	0,00	0,00	0,00	0,00	0,06
Incumprimento do proxecto de integración social	11,21	17,71	4,09	11,95	9,16	12,72	0,00	0,52	7,19	12,04
Incumprimento do acordo do anexo de integración socioeducativa dos e das menores	0,00	0,13	0,00	0,00	0,38	1,18	0,00	0,00	0,07	0,29

Non solicitar a baixa na prestación ou nalgún dos seus tramos	0,15	0,13	0,00	0,00	1,15	3,25	0,00	0,00	0,27	0,71
Imposibilidade de asinar convenio de inclusión sociolaboral	0,00	0,00	0,00	0,00	0,38	0,00	0,29	0,00	0,13	0,00
Falecemento	2,12	0,80	3,18	0,88	1,91	0,00	4,90	2,84	2,89	1,12
Traslado de residencia efectiva	1,67	2,66	2,27	3,98	0,00	1,18	0,58	2,58	1,21	2,53
TOTAL	100,00	100,00	100,00	100,00	100,00	100,00	100,00	100,00	100,00	100,00

Pode apreciarse como as principais causas de extinción son a superación de ingresos da unidade de convivencia (42,11 % no caso dos homes e 31,67 % no caso das mulleres) e perda dos requisitos esixidos para o recoñecemento da prestación (12,83 % para os homes e 11,57 % para as mulleres). Os seguintes motivos son o incumprimento do proxecto de integración social (7,19 % de homes e 12,04 % de mulleres), e ser maior de 65 anos (6,38 % no caso dos homes e 5,52 % no caso das mulleres).

En canto ás extincións por superación de ingresos, na táboa seguinte reflíctense as persoas que saen do dispositivo por este motivo, así como a porcentaxe que representan respecto ao total de extincións:

EXTINCIÓNS POR INGRESOS						
PROVINCIA	EXTINCIÓNS DIRECTAS		EXTINCIÓNS INGRESOS		%	
	HOMES	MULLERES	HOMES	MULLERES	HOMES	MULLERES
A CORUÑA	428	479	173	152	40,42	31,73
LUGO	186	182	143	99	76,88	54,40
OURENSE	191	215	114	93	59,69	43,26
PONTEVEDRA	343	383	197	195	57,43	50,91
TOTALC.A.	1.148	1.259	627	539	54,62	42,81

7.1.2.- Saídas do programa de persoas en trámite de suspensión.

Á marxe das extincións directas, como se indicou anteriormente existen ademais outro tipo de saídas do programa, que son as relativas a persoas ás que se lles suspendeu anteriormente o aboamento da prestación (1.790 persoas das que 761 foron homes e 1.691 mulleres).

SAÍDAS DERIVADAS DE SUSPENSÍONS				
Causas	Nº		%	
	H	M	H	M
Percepción de pensión incompatible	24	40	1,55	3,38
Non exercer acción para recoñecemento de pensión incompatible	2	1	0,13	0,08
Superación de ingresos da unidade de convivencia independente	46	47	2,97	3,98
Posuír un dereito de propiedade	6	0	0,39	0,00

Ser maior de 65 anos	7	0	0,45	0,00
Familiares con obriga legal	7	0	0,45	0,00
Non destinar a prestación ao fin para a que foi concedida	9	5	0,58	0,42
Non escolarizar os/as menores	11	1	0,71	0,08
Incumprimento da obriga de interposición de demanda de nulidade, separación ou divorcio	15	0	0,97	0,00
Incumprimento de obrigas de instar execución da sentenza do xuízo de nulidade, separación ou divorcio	16	0	1,03	0,00
Incumprimento da obriga de demanda de alimentos	17	0	1,10	0,00
Incumprimento da obriga de solicitar pensión de análoga natureza	18	0	1,16	0,00
Incumprimento da obriga de exercitar accións da concesión condicionada	19	0	1,23	0,00
Incumprimento de obrigas	101	136	6,52	11,51
Incumprimento de presentar a documentación da revisión anual	26	11	1,68	0,93
Mantemento das causas de suspensión	180	382	11,61	32,32
Ocultación ou falseamento de datos	40	30	2,58	2,54
Extinción por renuncia	30	4	1,94	0,34
Perda da excepción 25 anos	28	0	1,81	0,00
Perda de residencia legal	37	13	2,39	1,10
Perda de requisitos esixidos	41	31	2,65	2,62
Non comunicar no prazo de 5 días o acceso a un emprego	83	40	5,35	3,38
Non proporcionar á Administración información veraz	33	6	2,13	0,51
Non colaborar coa Administración	34	4	2,19	0,34
Non facilitar o seguimento do caso por parte dos servizos comunitarios	36	7	2,32	0,59
Non incorporarse ao tramo de inserción	36	0	2,32	0,00
Non incorporarse ao tramo de transición ao emprego	37	0	2,39	0,00
Transcurso do prazo máximo de duración do tramo de inserción	38	0	2,45	0,00
Transcurso do prazo máximo de duración do tramo de transición ao emprego	39	0	2,52	0,00
Extinción polo mantemento da suspensión por máis de 6 meses	291	353	18,77	29,86
Incumprimento do proxecto de integración social	76	61	4,90	5,16
Incumprimento do acordo do anexo de integración socioeducativa dos e das menores	43	0	2,77	0,00
Non solicitar a baixa na prestación ou nalgún dos seus tramos	44	1	2,84	0,08
Imposibilidade de asinar convenio de inclusión social	45	0	2,90	0,00
Falecemento da persoa beneficiaria	9	1	0,58	0,08
Traslado da residencia efectiva	26	8	1,68	0,68
TOTAL	1.550	1.182	100,00	100,00

Pode apreciarse como a principal causa de extinción referida a persoas en situación de suspensión de aboamento da prestación foi a extinción polo mantemento da suspensión por máis de seis meses (18,77 % de homes e 29,86 % de mulleres), seguida da causa correspondente ao mantemento das causas que deron lugar á suspensión (11,61 % de homes e 32,32 % de mulleres), e de incumprimento de obrigas (6,52 % de homes e 11,51 % de mulleres).

As extincións da prestación por superación de ingresos da unidade de convivencia ocupa o cuarto lugar (2,97 % de homes e 3,98 % de mulleres), coa seguinte desagregación:

EXTINCIÓNS DE SUSPENSIÓNS (Desagregación de incidencias)						
Provincia	Total Extincións		Extincións por ingresos		Porcentaxe	
	HOMES	MULLERES	HOMES	MULLERES	HOMES	MULLERES
A CORUÑA	146	219	3	9	2,05	4,11
LUGO	89	154	7	8	7,87	5,19
OURENSE	118	150	27	18	22,88	12,00
PONTEVEDRA	408	506	9	12	2,21	2,37
TOTAL	761	1029	46	47	6,04	4,57

Para finalizar co apartado das extincións cómpre sinalar que en principio a extinción por ingresos supón unha saída definitiva do sistema, pois no caso de acceso a ingresos por período inferior a seis meses produciríase unha suspensión temporal e non unha extinción da prestación, ben que poden existir posteriores incorporacións ao programa por deixar de percibir ingresos que previsiblemente eran por tempo superior aos seis meses referidos.

7.2.- Suspensións da renda de inclusión social

A outra causa de saída do sistema son as suspensións temporais, posto que a prestación económica pode suspenderse pola imposibilidade sobrevida, por parte da persoa beneficiaria, de cumprir as obrigas asumidas; por acceder a unha actividade laboral ou cando existan elementos de xuízo suficientes que permitan deducir que a persoa beneficiaria perdeu os requisitos esixidos para a concesión da prestación.

DISTRIBUCIÓN DAS SUSPENSIÓNS SEGUNDO O SEXO		
PROVINCIA	HOMES	MULLERES
A Coruña	245	392
Lugo	144	300
Ourense	154	217
Pontevedra	626	782
TOTAL	1.169	1.691

A totalidade de suspensións reflectidas na táboa anterior presenta a seguinte desagregación de causas:

CAUSAS DE SUSPENSIÓN DA RISGA				
Causas	Nº		%	
	HOMES	MULLERES	HOMES	MULLERES
Imposibilidade de cumprimento de obrigas	23	14	1,96	0,82
Imposibilidade de cumprimento de obrigas: incapacidade	0	0	0,00	0,00
Suspensión cautelar	567	804	48,26	47,24
Traslado a outra provincia	23	31	1,96	1,82
Suspensión por acceso a actividade laboral	219	305	18,64	17,92
Suspensión por perda de requisitos	343	548	29,19	32,20

Pode apreciarse como as principais causas de suspensión da RISGA son a suspensión cautelar (48,26 % de homes e 47,24 % de mulleres), e a suspensión por acceso a actividade laboral (18,64 % de homes e 17,92 % de mulleres).

A desagregación das suspensións por acceso a actividade laboral é a seguinte:

SUSPENSIÓN POR ACCESO A ACTIVIDADE LABORAL						
PROVINCIA	SUSPENSIÓN TOTAIS		SUSPENSIÓN ACCESO A ACTIVIDADE LABORAL		%	
	HOMES	MULLERES	HOMES	MULLERES	HOMES	MULLERES
A CORUÑA	245	392	107	168	43,67	42,86
LUGO	144	300	57	86	39,58	28,67
OURENSE	154	217	54	51	35,06	23,50
PONTEVEDRA	626	782	1	0	0,16	0,00
TOTAL C.A.	1.169	1.691	219	305	18,73	18,04

Tal e como se indicou anteriormente estas saídas provisionais do sistema nalgúns casos suporán voltas a este (recuperacións de suspensións) e noutros pasarán a constituír extincións da prestación.

7.3.- CONCLUSIÓNS

En definitiva, do total das 4.197 saídas existentes no exercicio 2018 (2.407 extincións directas e 1.790 saídas procedentes de suspensión) o 42,55 % (1.786) foron por acceso a recursos económicos.

Polo que respecta ás 2.860 suspensións o 18,32 % (524) foron por acceso a actividade laboral.

Pode concluírse pois que 2.310 persoas beneficiarias abandonaron o dispositivo durante o exercicio 2018 por acceso a recursos económicos, o que supón o 16,11 % do

número de persoas que estiveron incorporadas ao programa no citado período (14.338), coa particularidade de que algunhas delas poden volver ao dispositivo pola variación da súa situación económica.

Finalmente, non debe deixar de aclararse que estes datos de saída do sistema non son os únicos que deben valorarse como resultados ou éxitos da prestación, pois en supostos de grave desestruturación familiar ou inicio de hábitos sociais, tales como a hixiene, a deshabitación no consumo de alcohol ou drogas ou a relación coas demais persoas, supoñen un grande avance, aínda que non exista un acceso inmediato ao mercado de traballo.

ÍNDICE TEMÁTICO

0.- INTRODUCCIÓN

I.- TRAMITACIÓN DAS SOLICITUDES DENDE OS CONCELLOS.

- 1.1.- Datos da Comunidade Autónoma.
- 1.2.- Datos provinciais.

II.- REXISTRO DE SOLICITUDES NOS DEPARTAMENTOS TERRITORIAIS.

- 2.1.- Datos globais.
- 2.2.- Rexistro de solicitudes durante o ano 2018.
- 2.3.- Seguimento mensual.

III.- RESOLUCIÓN DAS SOLICITUDES.

- 3.1.- As porcentaxes referidas ás resolucións.
- 3.2.- Tempo de resolución.
- 3.3.- Motivos de denegación.
- 3.4.- Número de persoas beneficiarias e xestión económica.
 - 3.4.1. Renda de integración social de Galicia.
 - 3.4.2.- Número de persoas beneficiarias e xestión económica en relación ao exercicio anterior.
 - 3.4.3.- Axudas de emerxencia social.

IV.- OS RECURSOS.

- 4.1.- Rexistro de recursos.
- 4.2.- Resolución de recursos.
- 4.3.- Motivos de desestimación de recursos.
- 4.4.- Motivos de inadmisión de recursos.

V.- PERFIL DAS PERSOAS BENEFICIARIAS.

- 5.1.- Perfil das persoas beneficiarias da renda de integración social de Galicia.
- 5.2.- Perfil das persoas beneficiarias de axudas para situacións de emerxencia social.

VI.- RESULTADOS ACADADOS NO AMBITO DA INCLUSIÓN SOCIAL

- 6.1.- Os proxectos de integración social.
- 6.2.- Tipoloxía das axudas de inclusión social.

VII.- ANALISE DAS SAIDAS DO DISPOSITIVO

- 7.1.- Saídas do programa da renda de integración social de Galicia
- 7.2.- Suspensións da renda de integración social de Galicia
- 7.3.- Conclusións

